Loción RESTAURADORA Vitabel
discreta-eficaz-progresivo
VUELVE EL CABELLO A SU COLOR NATURAL

PRESENCIA

AÑO XIII — Nº 2.379 — LA PAZ, (BOLIVIA) SABADO 13 DE FEBRERO DE 1965 — EDICION DE 8 PAGINAS — $b. 0.50

SALUD Y ALEGRIA PARA LOS NIÑOS
R.J.N. CHIQUITO
FABRICADO ESPECIALMENTE PARA LOS NIÑOS
EL SABOR AGRADABLE
ALIVIA LOS DOLORES DE MUELAS Y OIDOS
GRIPE Y MALESTARES e INOFENSIVO

Desórdenes en el valle:

ntempestivamente viajó Barrientos a Cochabamba

En forma totalmente intempestiva, el Presidente de la Junta Militar de Gobierno, Gral. René Barrientos Ortuño, viajó ayer a la ciudad de Cochabamba para trasladarse, inmediatamente, al valle, en procura de ver, personalmente, cuál es el alcance real de los desórdenes producidos entre campesinos de la región.

Barrientos Ortuño recibió la noticia de que se habrían producido desórdenes, a las 13:30 horas de ayer. Inmediatamente dispuso que desde el Palacio se pongan en contacto con Cochabamba para conocer la noticia en forma más exacta. En principio, le restó total importancia,

ando los priodistas solicitaron su opinión.

A las 17 horas, el Presidente decidió viajar a Cochabamba. Acompañado del Ministro de Asuntos Campesinos y un ecán, Barrientos Ortuño se trasladó al aeropuerto militar El Alto.

Se embarcó en un avión "Billcheraft". Aerocomander capacidad para cuatro personas y despegó a las 17:31 utos. Aterrizó en el aeropuerto militar de Cochabamba s 18:45 horas.

Noticias extraoficiales llegadas a esta ciudad dan cuen que los desórdenes obedecen a rivalidades de tipo perso entre Jorge Soliz, dirigente de Cliza, y Macedonio Juá de la localidad de Chilijchi. A ello se habría sumado la alidad que existe entre cliceños y ucureños.

De todas maneras, Barrientos Ortuño tenía anunciado gar al valle cochabambino recién hoy, para "orientar a los mpesinos, que ahora están un poco intranquilos". Ese via- será, de todas maneras, continuado hoy. El Presidente via á a Capinota, Arque y Parotani, debiendo retornar a esta dad el lunes a primera hora o en la tarde del domingo.

Ayer, a tiempo de abandonar el Palacio de Gobierno con dino al aeropuerto, el Presidente de la Junta Militar de bierno declaró: "No creo que la situación sea grave".

a nota humana:

e rodillas ante Tata Barrientos"

rada de rodillas y sumida en ndo llanto, una anciana cam- de Potosí imploró justicia "el tata Barrientos". La cosa ne nada de ficción.

r. Manuela Colque, madre de hijos, 70 años y natural de campichuyo, departamento de se presentó en el Palacio bierno, decidida a ver al Pre- e de la Junta Militar.

decisión la llevó a vencer las as protocolares. Sin estar ral de audiencias, discutiendo echua con los guardias, pri- implorando, después, logró a la sala de Edecanes. Allá mpió en llanto y volvió a ro- a entrevista con el Presiden- a las reiteradas negativas. sto el fervor de la campesi- e, finalmente, logró su pro-

Una vez en el despacho presidencial, Manuela Colque se puso de rodillas ante el Presidente y, hablando en su idioma nativo —quechua— en tanto que los sollozos ahogaban su voz, explicó su problema. Le querían quitar su pequeña parcela en Tayahuampichuyo, "haciéndome poner mis dedos pintados sobre un papel", para dar visos de legalidad al despojo.

Barrientos Ortuño, en quechua, respondió que él la ayudaría. Ese momento, el Presidente era entrevistado por dos periodistas extranjeros, a los que explicó la escena diciendo: "Estos son los problemas de Bolivia". La anciana, por su parte, explicó que no quiso recurrir a ninguna otra autoridad, ni al Ministro de Asuntos Campesinos, por que sólo confiaba en "el tata Barrientos".

ra prevenir choques campesinos

na fracción del Ejército upó una mina en Potosí

Una fracción de la tropa acantonada en Chuquito, para venir los choques entre Laimes y Jucumanis, ocupó ayer mina de antimonio, decomisó el mineral e hizo fugar a propietarios y trabajadores. El hecho provocó el inmedia eclamo de la Cámara de Minería de Potosí, que se ha de- ado en emergencia hasta la mina sea devuelta a sus pro- arios. La Cámara Nacional de Minería, en La Paz tam- oficializó su protsta.

TECEDENTES

antecedentes de este con se remontan a algunas s atrás, cuando un grupo ios ocupados, encabezados Inspector de Trabajo de iri, intentaron expulsar a propietarios de la mina, se- ido que ellos tenían dere- trabajar. Las organizacio le la minería privada inme ente se movilizaron y e- on el atropello.

mina de Pocoata, norte de , ubicada en la zona del o nombre, es rica en anti- o.

PACION

s propietarios Segundino eles. F. Pinto y N. Arama nunciaron que ayer en la na una fracción del Ejér- juntamente con el Inspec- de Trabajo de Llallagua ex- aron a los trabajadores y aron a los dueños a entre a mina. Los trabajadores, el temor de la tropa, se en cuentran prófugos.

El Dr. Luis Ossio, ejecutivo de la Cámara Nacional de Minería, informó que esta entidad protestó por el hecho ante el Ministerio de Minas y Presidencia de la República. Añadió que hoy enviarán notas exigiendo que el Ministerio de Gobierno intervenga en el conflicto.

INFORME DE MINECONOMIA

Donaciones recibidas por el MNR suman más de 230 millones de $us.

"Nunca en la historia de Bolivia, la dignidad nacional fue más ultrajada"

EN 1951 EL MNR RECIBIO $us. 398.800.oo; en 1952, $us. 11.500; en 1953, $us. 96.703.oo; en 1954, $us. 8.166.800.oo; en 1955, $us. 20.115.400.oo; en 1956, $us. 23.829.430; en 1957, $us. 23.282.000.oo; en 1958, $us. 23.200.000.oo; en 1959, $us. 20.317.429.oo; en 1960, $us. 16.086.391.oo; en 1961, $us. —— 21.828.000.oo; en 1962, $us. 20.329.000.oo; en 1963, $us. —— 28.761.041.oo; y en 1964 $us. 24.500.000.oo; (estimado).

En el diagnóstico económico del país presentado por el titular de Economía, antes de ausentarse a Washington tiene los siguientes conceptos sobre las donaciones recibidas y la deuda externa nacional.

En el capítulo sobre Donaciones dice: "Nunca en la historia de Bolivia la dignidad nacional fue más ultrajada que cuando el pasado régimen le impuso recibir donaciones, no para vivir mejor su pueblo, sino para mantener militantes encaramados en el poder. De las sumas que alcanzan a más de 230 millones de dólares, disminuiría sin lugar a dudas la responsabilidad de esos gobernantes si esas donaciones habrían sido bien utilizadas, pero los resultados obtenidos demuestran todo lo contrario Los bolivianos y los donantes fueron engañados y defraudados".

Añade que la Junta Militar se dispone corregir estas anomalías y devolver al país su dignidad, para no depender nunca más de la caridad internacional y alentar la producción interna.

DEUDA EXTERNA

En el capítulo referente a la Deuda Externa, el informe del Ministro Julio Sanjinés Goitia expresa: "Como en ninguna otra época de la historia de Bolivia, en los últimos doce y medio años, jamás un régimen obtuvo mayor cantidad de créditos, más de 94 millones de dólares, sin contar las donaciones que ascienden a la suma de $us. 230.706.088, donaciones que tampoco antes de este período nadie había recibido".

"En 1952, la deuda externa de Bolivia, según los datos del Banco Central incluyendo el capital y los intereses acumulados alcanzaba a la suma de $us. 155.871.936.12, para subir en diciembre de 1964 a $us. 250.272.000.."

"A partir de mayo de 1957, se dispuso la reanudación del pago de la deuda externa, sobre los empréstitos Chamller, Nicolaus y Dillon Read. La Junta Militar ha dispuesto en el Presupuesto de 1965, la continuación del pago de las partes correspondientes a estos créditos".

"Enorme y pesada herencia que deja el régimen irresponsable que no hizo nada positivo, con esos créditos, en favor del país, sino que sólo sirvieron para mantenerse en el poder. Ese régimen para justificar los mencionados créditos obtenidos durante su permanencia en el poder, recurría al argumento que entre sus obras financiadas y construidas estaba la carretera Cochabamba - Santa Cruz. La verdad es que los contratos para la obtención de créditos destinados a la construcción de esa carretera, fueron firmados con el Export - Import Bank en fechas 29 de diciembre de 1942 y de 1o. de mayo de 1950. La deuda externa contraída por el anterior régimen. también influyó negativamente en los saldos de la balanza de pagos".

RELACION DE LAS DEUDAS

Desde 1950 a 1964, la relación de la deuda externa de Bolivia es la siguiente: 1950, $us. 147.336.189.27; 1951, $us. 151.612.501.69; 1952, $us. 155.871.936.12; 1953, $us. — — — 160.251.110.90; 1954, $us. — — — 164.630.285.68; 1955, $us. — — — 169.004 893.23; 19556, $us. — — — 173.379.500.78; 1957 $us. 151.577.679; es a partir de este año que se reanuda la deuda externa que contempla el arreglo con los tenedores de Bonos con estas cláusulas: condonación de intereses y sobrevaloración de los bonos; pago semestral de los intereses a partir del 1o. de julio de 1957; pago de amortización de capital a partir de 1962, mediante un fondo acumulativo en una proporción del 1.2 por ciento anual del total de la deuda, debiendo aumentarse el fondo a partir de 1967 con pagos del uno por ciento anual. 1958, $us. 145.099.475.oo; 1959 $us. 187.772.636.oo en este año se incrementa la deuda porque se incluye la Deuda Ferroviaria Argentina por $us. 32.051.000.oo; 1960, $us. 181.543.609.oo; 1961, $us. — — — 188.524.000.oo; 1962, $us. — — — 206.283.000.oo; 1963, $us. — — — 226.237.000.oo; 1964, $us. — — — 250.272.000.oo.- (estimado).

300 millones para Potosí

Afortunada gestión cumplieron en esta ciudad las principales autoridades potosinas. En efecto, el Prefecto de Potosí, Tcnl. Julio Pérez Chacón y al Alcalde Municipal, Ricardo Bohórquez, se entrevistaron con el Presidente de la Junta para solicitarle que Potosí sea incluido en el plan de Ingeniería Global. Se les aceptó la petición. Que sean atendidos los problemas de alcantarillado, aguas potables y electricidad. Serán estudiados esos problemas en busca de solución. Que se les otorgue cien mil pesos bolivianos para refaccionar el internado de la Facultad de Ingeniería. Concedido y 200.000 pesos para adquirir tres carros destinados a los servicios públicos. También aceptado.

Centenares de aplazados en Oruro

Oruro, 12. (PRESENCIA).— Centenares de colegiales de ambos sexos han sido reprobados en los exámenes que rindieron. Este hecho ha determinado que los padres de familia y dirigentes del movimiento estudiantil orureño soliciten a las autoridades educacionales el que se les conceda la prueba del desquite, esperándose instrucciones de las autoridades del Ministerio de Educación.

Accionistas de Braniff en La Paz

En gira por algunos países latinoamericanos; visitó ayer La Paz por un par de horas un grupo de accionistas de la Compañía de Aviones Braniff.

La gira comprende las capitales de los países donde realizó su servicio la compañía norteamericana. En el aeropuer to los visitantes fueron recibidos por Julio Quiroga Rivas, gerente de esa empresa en el país; tuvieron oportunidad de realizar un paseo por la ciudad visitando lugares atractivos para el turista, recogiendo buena impresión por la singular topografía y el clima paceños. Los viajeros millonarios prosiguieron viaje al norte.

Obra para La Paz

Alcalde dijo haber asegurado el financiamiento de Teatro Lírico

El Alcalde Gral. Armando Escobar Uría anunció que ha asegurado el financiamiento de un millón y medio de dólares con destino a la construcción del Teatro Lírico de La Paz, cuyo proyecto data de la segunda mitad de la década de 1940 y que concebido con motivo de la celebración del cuarto centenario de fundación de esta ciudad, en 1948.

El anuncio fue hecho ayer con motivo de la exposición que hizo el Arq. Alfredo Sáenz García sobre los planos que presentó en el concurso Internacional de proyectos para dicho teatro, que fuera convocado por el Comité Pro-IV Centenario de Fundación de La Paz. Sáenz García obtuvo el primer premio de dicho concurso, en que intervinieron profesionales bolivianos y extranjeros, entre estos últimos algunos europeos.

El Comité Pro-IV Centerio de La Paz expropió para 1948 varios inmuebles ubicados sobre la plaza de San Francisco y la calle Figueroa, sobre cuya superficie debía ser erigido el Teatro Lírico Se financió para entonces alrededor de 7.0 mil dólares provenientes de impuestos. de una emisión de estampillas —algunas de las cuales continúan circulando— y de otros recursos directos. A esto se hizo también referencia ayer y, probablemente, esa información será objeto de investigación para establecer el destino que dio el gobierno del MNR a esos fondos.

TEATRO LIRICO

Sáenz García hizo amplia y detallada exposición sobre el proyecto del que es autor. Según conceito y de acuerdo a los términos de la convocatoria respectiva, el edificio del monumental teatro es de estilo colonial.

INTERIORES

Los interiores están dotados de gran comodidad y lujo. Una amplia platea permite dominar al espectador, desde cualquier ángulo, la escena, la cual, a su vez, por su amplitud, permite la actuación de más de 200 artistas.

Un sistema especial mecánico, permite levantar el piso de la platea hasta el nivel del monumental escenario, para actuaciones especiales como grandes bailes. El mecanismo está instalado en una sub-planta que accciona, a su vez —como en el Radio City Music Hall de Nueva York—, la elevación o descenso del plano del foso donde se instala la orquesta.

MODIFICACIONES

El proyectista, Arq. Alfredo Sáenz García, estima que su proyecto es demasiado costoso para el momento actual, por lo que ha sugerido introducir en él sustanciales modificaciones que, sin sacrificar comodidades, condiciones y lujo, estén más de acuerdo con un costo más bajo.

Documento exclusivo:

OBREROS DE COCHABAMBA ACUSAN A LA COB DE HABER TRAICIONADO LAS ASPIRACIONES DE LOS TRABAJADORES

La clase laboral cochabambina, a través de su Central Obrera Departamental, ha acusado a la Central Obrera Boliviana de haber traicionado las aspiraciones de los trabajadores. Sindica a los dirigentes de la COB de haber participado en muchos actos del MNR que mellaron los intereses laborales, a través del cogobierno COB-MNR.

En cumplimiento de las resoluciones adoptadas por el Segundo Congreso Extraordinario de Trabajadores del Departamento de Cochabamba, la Comisión de Reivindicaciones Económico - Sociales emitió un informe de 11 carillas.

La Comisión estuvo presidida por Fernando Blanco M. y formada por José Riguera, Germán Rico, Jaime Antezana Turán y Emilio Soto.

En la primera parte del documento, que es la dedicada a Consideraciones Generales, se hace una reseña histórica de las luchas sindicales de la clase trabajadora en los doce años de gobierno del M.N.R.. En ella se comienza diciendo que el objetivo de la comisión es esclarecer ante los trabajadores "una línea política puesta en práctica a través de 12 años de gobierno de un partido político que asumió el poder con el apoyo masivo de todo un pueblo frustrado en sus aspiraciones y que generosamente le entregara sus gloriosas banderas de lucha, que más tarde vinieran en llamarse "las banderas del abril", pero que posteriormente fueron utilizadas como alfombras puestas en el Palacio Quemado para ser pisoteadas impunemente".

ATAQUE A LOS DIRIGENTES

En otro párrafo del documento se lee: "Empero debe quedar claramente establecido que ningu

(Pasa a la pág. 5)

¿Control al Ejecutivo...?

Comité del Pueblo pregunta al Gobierno sobre Humboldt y Kaune

El Comité Revolucionario del Pueblo comisionará a dos de sus miembros para que viajen a Apolo y hagan una investigación por su cuenta sobre el paradero y suerte de Ciro Humboldt y Walter Kaune, si hasta el lunes el Ministerio de Gobierno no dá información concreta y definitiva sobre esos personajes del régimen depuesto.

Esa decisión fue aprobada en la reunión que ayer celebró el Comité Revolucionario del Pueblo, cuyos miembros se hicieron eco de una versión, no confirmada, de que se habría aplicado la "ley de fuga", al ex-Ministro de Gobierno del MNR. Ciro Humboldt, y al ex-Director de la Academia de Policías del mismo régimen. Walter Kaune Arteaga, al huir de Apolo, lugar de su confinamiento.

Para llegar a la conclusión de exigir al Ministerio de Gobierno una información concreta sobre este caso, el Comité analizó los partes e informes de las autoridades y las noticias de prensa, encontrando en ellos contradicciones que dan base para suponer un destino trágico de Humboldt y Kaune. Se hizo mención al parte de la fuga de ambos y a su recaptura, al deliberado estado de salud de Humboldt, al otro parte que indicaba que sólo fue capturado éste y, finalmente, a la información del Subsecretario de Gobierno de que ninguno había sido nuevamente apresado y que se ignoraba si aún permanecían en territorio nacional.

Ambrosio García, delegado de FSB, hizo constar que su partido había sido perseguido durante doce años por el MNR y que muchos de sus militantes habían desaparecido para siempre al tratar de fugar de las prisiones movimientistas; que otros fueron asesinados en ellas o cuando iban a ser apresados y que esa política de violencia debía desaparecer para siempre. Con esos argumentos, planteó la necesidad de esclarecer el caso de Humboldt y Kaune a fin de contribuir con esa investigación a desterrar el odio entre bolivianos y a respetar la condición de los presos políticos.

APOYO A FISCAL

Mediante resolución, el Comité Revolucionario del Pueblo decidió apoyar la determinación del Fiscal de Distrito en lo Penal en sentido de apartar momentáneamente de sus altos cargos directivos en el Banco Central de Bolivia, a los parientes de las personas comprometidas en determinadas operaciones dolosas o malos manejos en esa institución bancaria, con objeto de facilitar una investigación imparcial.

D.S. DE 22 DE AGOSTO

Mediante otra resolución y haciéndose eco del pedido de varios partidos, el mencionado Comité instó a la Junta Militar de Gobierno para que dicte en forma perentoria el decreto que debe derogar el igual de 22 de agosto de 1963.

El debate que debía abrirse sobre el Informe Arce, fue postergado debido a que el Comité Revolucionario del Pueblo no pudo conseguir en el Ministerio de Minas ni en COMIBOL el mencionado documento. En vista de ello, ha tenido que acudir a las publicaciones de prensa.

$us. 1.200.000 para Ecuador

QUITO.— Un alto funcionario del gobierno del Ecuador tuvo frases de gratitud con motivo de un préstamo de 1.200.000 dólares concedido por los Estados Unidos a un Banco Cooperativo de aquí, de acuerdo con el programa de la Alianza para el Progreso.

"El movimiento cooperativo ha abierto nuevas oportunidades para los agricultores y los hombres de negocios de pocos recursos, y para la clase necesitada en general", dijo Wilfredo Freile, Ministro de Industria y Comercio del Ecuador.

CLUB THE STRONGEST

El Club The Strongest comunica al público, que para el partido de mañana, sólo podrán entrar sin entrada, niños hasta 6 años; de 6 a 12 años pagarán media entrada y los mayores de 12 años pagarán entrada completa.

LA DIRECTIVA

BOLIVIOGRAMA

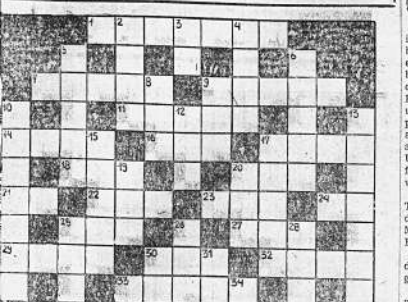

HORIZONTALES

1.— Institución estatal que anualmente hace una erogación aproximada de $US. 1.750.000, por concepto de sueldos a sus gerentes, administradores, técnicos, etc. etc.
2.— Apellido del General boliviano que proporcionó los datos necesarios para que el año 1839 sea publicado el primer mapa de Bolivia, el mismo que fue premiado con medalla de oro.
3.— Capital de la provincia Daniel Campos del Departamento de Potosí. (Inv.)
4.— Departamento de Bolivia donde, en celebración de su fecha cívica, fue inaugurada una moderna fábrica de ácido sulfúrico.
5.— Barra que une las ruedas por su centro. (Pl.)
6.— Pasión que mueve a indignación y enojo.
7.— Siglas de la institución tutelar de la Nación, cuyo Jefe rechazó en forma terminante la carta que le dirigieron los partidos políticos, pidiéndole su definición sobre la actual situación del país.
8.— Onomatopeya del sonido que hace un golpe o una caída.
9.— Afèresis de ahora.
10.— Zenón Aramayo.
11.— Palabra que quiere decir nuevo y se antepone a otras para modificar su sentido.
12.— Medio zaguero del equipo de foob-ball de Primera "B" del club Lanza, de la ciudad de La Paz.
13.— Consonante repetida.
14.— Uno, amarra.
15.— Donar, regalar.
16.— Apellido del Cnl. de Ejército, actual Prefecto del Departamento de Oruro.
17.— Serpiente de gran tamaño, no ponzoñosa, pero que ahoga a sus presas.
18.— Región, comarca, territorio. (Inv.)
19.— Apellido del actual Presidente del Consejo Nacional de Reforma Agraria.
20.— Provincia del Departamento de La Paz.
21.— Cría ajratoria de los molinos de viento. (Pl.)
22.— Nombre de pila de un ex-presidente de Bolivia que, a su retorno al país, expresó: "El I. Barrientos debía desplazar a Paz Estenssoro y convertirse en presidente nato".

VERTICALES

1.— El zumo de las adormideras verdes, que se hace fluir por incisiones y después se deseca, se usa como narcótico y calmante.
2.— Trasladarse de un lugar a otro.
3.— Segunda palabra del nombre de una famosa meseta, llamada también Campo o Alto de la Alianza donde, el 26 de mayo de 1880, se libró una sangrienta batalla entre las fuerzas peru-bolivianasa y chilenas.
4.— Apellido de un distinguido militar boliviano, Jefe del Estado Mayor, que en la batalla del Alto de la Alianza, perdió la vida heroicamente.
5.— Adelgazo por el borde o la punta un instrumento cortante o punzante. (Inv.)
6.— Altar donde se ofrecen sacrificios.
10.— Apellido del ex-dirigente campesino de la Central 2 de Agosto, considerado el hombre fuerte del PRIN en el valle y que, últimamente anuncia estar dispuesto a trabajar en favor de la candidatura del Gral. Barrientos.
12.— Repetido, llámase así un cerro en cuyas faldas ha sido fundada la ciudad de Oruro.
13.— Apellido del ex-Jefe del Comando Departamental del MNR, que adeuda a Teléfonos Automáticos de la suma de 64.000.000.— de bolivianos.
15.— Primera palabra del apellido de un presidente boliviano que, durante su período de gobierno de 1829 a 1834, fue inaugurada la Universidad Mayor de San Andrés de La Paz.
17.— Presidente de Bolivia durante el período de 1872 a 1876.
19.— Del verbo ser.
20.— Viejo antiguo, en inglés.
25.— Segundo apellido del Fiscal del Distrito en lo Penal, quien afirma que existió asesinato en el caso del Dr. Lizardo Carpio, médico peruano que perdió la vida en noviembre de 1960. (Inv.)
26.— En algunos deportes, la acción de introducir la pelota el cesto, la valla o arco, etc.
28.— Apellido del Tcnl. de Ejército, actual Alcalde Municipal de la ciudad de Oruro.
30.— Adverbio usado para indicar repetición.
31.— Terminación que se añade a los denominadores mayores de 10.
33.— Tercera sección de la provincia Madre de Dios, del Departamento de Pando.
34.— Siglas con las que se conoce la empresa de Teléfonos Automáticos de La Paz. (Inv.)
37.— Nota musical.

SOLUCION AL ANTERIOR BOLIVIOGRAMA

Cursos sobre cooperativas

Bajo los auspicios de la Dirección Nacional de Cooperativas, se iniciará la próxima semana un cursillo sobre cooperativismo en la Academia Militar.

El cursillo será dictado por el Cnl. Julio Ocampo, experto en materia de Cooperativismo de Nivel Medio. El ciclo de cursos se halla comprendido dentro del Plan de Instrucción del Politécnico Militar de Aeronáutica.

En El Alto de La Paz se dictarán otros cursos sobre sociedades y cooperativas de ahorro y crédito, y un grupo aéreo de combate.

La Dirección Nacional de Cooperativas anuncia la realización de varias teraporadas de cursillos en diversos sectores de la población, para el presente año.

AGENDA

PRESENCIA: Av. Mariscal Santa Cruz 1295, esq. Colón. Casilla de Correo 1451 Teléfonos: Dirección y Redacción: 0460. Administración: 11125.

OTROS TELEFONOS DE INTERES GENERAL:

Retén de Bomberos: 26144
Asistencia Pública: 22111
Estación Central: 25694
Aeropuerto LAB: 11157
Aeropuerto Panagra: 12146
Aeropuerto Braniff: 25104
Policía: 26128
Tránsito: 26148

FARMACIAS DE TURNO: (Del 6 al 13 de febrero):

Boliviana.— Ayacucho 394.— Telf. 22202
San Martín.— Plaza Frías 1584.— Telf. 26859
La Plata.— Av. Armentia 650.— Telf. 27369
Peralta.— Villaril de Rada 121
LOS ANDES.— Sagárnaga 272.— Telf. 12641
Copacabana.— Av. Ecuador 2545.— Telf. 24837.

USAID creó su Departamento de Asesoría de Ingeniería

Con la finalidad de proporcionar instrucción adecuada a personal boliviano en los Estados Unidos o en terceros países, para propósitos beneficiosos a Bolivia, se ha creado, dentro de la estructura de la División de Ingeniería de USAID/B, un departamento que tendrá competencia para rendir servicios de asesoría en asuntos de ingeniería, al Director, a varias divisiones de USAID y a diversas entidades y funcionarios del Gobierno de Bolivia.

La División de Ingeniería y Transportes (ETD), fue establecida mediante un convenio entre el Ministerio de Obras Públicas de Bolivia y el Director de USAID.

La competencia y responsabilidad de ETD comprenden lo siguiente:

a) Estudio, diseño y supervisión general en trabajo, de construcción de ingeniería civil, comprendiendo caminos, carreteras, edificios, puentes, calzadas, diques, ferrocarriles, abastecimiento de agua, drenales y regadíos, desarrollo fluvial, navegación fluvial, trabajos sanitarios y plantas de energía a vapor e hidráulicas.

b) Ingeniería mecánica con especial interés en equipos o transportes y construcción.

c) Preparación de estudio económicos de ingeniería para proyectos asignados específicamente en los terrenos indicados y otros similares.

Para estos propósitos, ETD mantendrá el siguiente personal o técnicos directamente contratados en los Estados Unidos, para desempeñar las responsabilidades de asesoría enumeradas anteriormente: asesor jefe de ingeniería, asesor de ingeniería, asesor de transportes, ingeniero de estructuras, todos con sede en La Paz, un ingeniero civil, en Cochabamba; un ingeniero civil en Santa Cruz y un experto en equipo carretero, en La Paz.

La instrucción en el extranjero de los participantes bolivianos, de acuerdo con los objetivos del programa, se llevará a cabo con la suma de 32.000 dólares.

El Gobierno de Bolivia conviene y se obliga a proporcionar apoyo logístico al ETD, por medio del Servicio de Caminos. Este apoyo comprenderá el proporcionar transporte, reparación y mantenimiento de los vehículos del ETD, abastecimiento y reparación de equipos de oficina, incluyendo los materiales fungibles pertinentes y salarios y viáticos de choferes, empleados de oficina y serenos.

USAID/B, por medio del ETD, conviene en suministrar materiales de construcción, de ingeniería, de existencia al presente disponibles en Bolivia, para su uso solamente en proyecto autorizado de USAID. Estos materiales consisten en tuberías de alcantarillado de metal corrugado, vigas y de acero laminado y estructuras de acero para puentes.

Catedrático de EE. UU. para la Univ. de La Paz

New Brunswick, New Jersey.— Arthur D'Antonio, ha sido nombrado profesor de la Universidad de Rutgers en la Universidad de San Andres, de La Paz.

El Prof. D'Antonio, que enseña economía en el City College de Nueva York, saldrá hacia Bolivia a fines del mes. Su viaje es parte de un programa continuo de intercambio de estudiantes y profesores, que llevan a cabo las universidades de Rutgers y San Andres. D'Antonio enseñará en San Andres de mayo a diciembre o sea todo el año académico.

Otro participante en el programa de intercambio es el Dr. Alfred P. Thorne, que regresó recientemente, después de haber enseñado tres meses en San Andres, como profesor de la Rutgers. Ahora ha sido nombrado profesor visitante de economía en la Universidad del Estado.

D'Antonio, graduado de la Universidad de Columbia, sigue un curso para obtener su doctorado, también en Columbia. El programa de intercambio Rutgers y San Andres, que cuenta con el apoyo de la Secretaría de Estado de los Estados Unidos, es consecuencia de reuniones que tuvieron hace dos años las autoridades de ambas universidades. El Dr. David G. Greene, profesor ayudante de economía en Rutgers, fue el primer miembro del cuerpo de profesores, en el intercambio. En diciembre pasado completó un año enseñando en Arequipa.

Los estudiantes bolivianos Marcos Paredes y Luis Salinas, de La Paz y Adolfo Saucedo. Otro estudiante, Hernán Ríos, de La Paz, acaba de terminar un año de especialización en economía.

XI CONGRESO NAL. DE MINERIA SE REALIZARA EN ESTA CIUDAD

El Dr. Luis Ossio Sanjines y Carlos Clavijo carrasco, Presidente y Secretario General de la Cámara Nacional de Minería, firman la convocatoria al XI Congreso Nacional a realizarse en La Paz la minería privada. La reunión se efectuará del 8 al 15 de Marzo, contará con la presencia de las Cámaras de Minería de La Paz, Oruro, Cochabamba, Chuquisaca, Potosí, Nor y sur Lípez, y las Cooperativas de Tipuani y Potosí.

EL TEMARIO

Al que se sujetará el congreso y la mesa redonda comprende el estudio de los siguientes problemas:

1°.— Informe de labores.
2°.— Banco Minero de Bolivia, comercialización de metales y fomento a la minería.
3°.— Régimen Jurídico en materia minera.
4°.— Régimen impositivo y arancelario en materia minera.
5°.— Seguridad Social, vivienda y relaciones laborales.
6°.— Varios.
7°.— Elección de representantes de la Minería Chica ante diversas organizaciones y constitución del Nuevo Directorio de la Cámara Nacional de Minería.
8°.)— Paralelamente se convoca a una mesa redonda para intercambio de opiniones entre los diversos sectores de la Minería Nacional, tanto trabajadores como empresarios, así como empleados del Banco Minero de Bolivia, a objeto de tratar los siguientes temas principales:

1°).— Defensa de la institución minera nacional y su fortalecimiento.
2°.— Facilidades para la minería a objeto de conseguir las mejores condiciones en precios y fomento.
3°.— Proyectos de nuevo Código de Minería.
4°.— Seguridad Social y Vivienda para los trabajadores mineros.

3°).— Los detalles de organización quedan a cargo del Directorio de la Cámara Nacional de Minería.

NO SE SABE SI EL PRELADO J. BERAN IRA A CONSISTORIO

Ciudad del Vaticano (NA). Fuentes del Vaticano manifestaron que "es prematuro decir" si el arzobispo Josef Beran, de Praga, nombrado cardenal por el Papa Paulo VI y quien todavía permanece bajo arresto domiciliario por las autoridades comunistas de Checoslovaquia, podrá venir a Roma para el consistorio.

El cardenal Alojzije, de Yugoslavia, en circunstancia similar en 1953 tuvo que permanecer en su país.

Tampoco se sabe si Monseñor Charles Journet, de Freiburgo, Suiza, y Monseñor Joseph Cardijn, de brazo cardenalicio, se les pedirá Bruselas, Bélgica —también nonó que dejen sus lugares de residencia y vivan en Roma, como muchos cardenales sin sede han hecho en el pasado. Se señaló que eso era lo acostumbrado pero hay un precedente de lo contrario: El cardenal John Newman en el pasado siglo continuó viviendo en Inglaterra después que fue honrado con el purpurado.

Liquidación Total

de juegos de living de diferentes colores y modelos. CASA FLORES. Calle Ayacucho 214.

AUSPICIA LA CUB.

El 18 se inicia foro sobre la constitucionalización del país

Con los auspicios de la Confederación Universitaria Boliviana y con la participación de todos los partidos políticos, el 18 de este mes se inicia un foro sobre ela constitucionalización del país.

El foro ha sido convocado a fin de dar orientación a la opinión pública sobre el pensamiento de los diferentes partidos políticos en torno a la situación actual que atraviesa el país.

Al convocar al foro, la CUB, en uno de los acápites del documento respectivo, sostiene: "La Constitución Política del Estado, tantas veces levantada, parece que hoy también será echada al olvido, por lo que la democratización del país no pasará de ser un postulado más".

TEMARIO:

El temario al que se ajustarán las conferencias, es el siguiente:

1.— Análisis de la situación nacional a partir del 31 de mayo de 1964.

2.— Constitucionalización y democratización del país.

3.— Contenido del nuevo Estatuto Electoral.

4.— Papel de las universidades en las luchas del pueblo boliviano.

Los partidos que participarán en el foro son: PL, PURS, FSB, PIR, PDC, PCB, POR, PRA, PRIN, ADR, FLIN y UPDC. El rol de intervenciones será determinado mediante sorteo que se realizará en la Secretaría Permanente de la CUB. Probablemente, participarán todos los jefes de los partidos indicados.

BIBLIOTECA MARIANA EN ESTADOS UNIDOS

Dayton, EE. UU. (NA). — Monseñor Urban J. Behr, arzobispo de Cincinati, inauguró el nuevo edificio de la Biblioteca Mariana de la Universidad de Dayton, Ohio, que cuenta con 80.000 volúmenes y revistas mariológicas.

PROYECTO EN FAVOR DE UNIVERSIDADES DE SAN SALVADOR

San Salvador (NA). — El Partido Demócrata Cristiano ha presentado ante la Asamblea Nacional un proyecto de ley para la creación de universidades privadas en El Salvador.

Se considera que este proyecto es más amplio que el presentado en diciembre de 1964 por la Sociedad de Padres de Familia de Colegios Católicos.

Los representantes democristianos confían que el proyecto no tendrá oposición por parte de la Universidad Nacional pese a que su rector, Fabio Castillo, hace unos meses calificó la idea de la creación de universidades privadas como "crimen de lesa patria".

La opinión pública está tomando conciencia de la necesidad de las universidades privadas e inclusive el partido oficial presentará un proyecto sobre este punto, considerándose que la ley será votada en breve.

TCNL. BANZER PIDE TRATO DEFERENTE PARA ESCOLARES

El Ministro de Educación pidió ayer a su colega de Gobierno que disponga, mediante las oficinas de Tránsito, un trato preferencial para los escolares que utilizan servicios urbanos de ómnibus, así como el establecimiento de un horario especial en servicio exclusivo de los niños, a las horas de entrada y salida de clases.

El Tcnl. Hugo Bánzer, en su nota al Tcnl. Oscar Quiroga Terán, hace referencia a la forma cómo hasta el presente han venido siendo tratados los escolares, sin consideraciones de ninguna clase. Anota que el niño debe ser objeto de un trato especial y cortés y pide un riguroso control sobre los vehículos de transporte urbano, a fin de que los escolares no sean atropellados.

Sugiere como una necesidad impostergable el aumento del número de ómnibus, a fin de evitar aglomeraciones y accidentes.

Octava Conferencia de la FAO se realizará en Chile

Por RAUL DUQUE

Santiago de Chile 12 (AP) — América Latina buscará soluciones concretas a los problemas que enfrenta al agricultura y a la insuficiencia alimenticia que hay en el hemisferio en una reunión de alto nivel que se realizará entre el 13 y 20 de marzo en el Balneario Viña del Mar.

La Octava Conferencia Regional de la Organización de las Naciones Unidas para la Agricultura y la Alimentación (FAO) contará con la Asistencia de los países latinoamericanos, Estados Unidos, Gran Bretaña, Francia y los Países Bajos. Argentina, Brasil, Colombia, Ecuador, Uruguay, República Dominicana, Panamá y México comunicaron a la sede regional de la FAO que enviarán a sus ministros de agricultura a participar en las deliberaciones.

Paralelamente a la reunión se desarrollarán en Viña del Mar las jornadas del Banco Interamericano de Desarrollo sobre financiamiento agrícola en América Latina.

En ambos torneos se analizarán y se discutirán los principales aspectos del programa agrícola del área iberoamericana y su vinculación en la carencia de un adecuado nivel alimenticio en la población del subcontinente.

Hernán Santa Cruz de Chile, Director Regional Adjunto a la FAO, declaró que las reuniones estaban fijadas para noviembre pasado pero se postergaron con el fin de planificarlas en forma más acuciosa y darles un carácter más trascendental.

Agregó:

"Los pueblos de América Latina están saturados de reuniones y esperan, cada vez más urgentemente, soluciones concretas para sus problemas".

Santa Cruz dijo que la Conferencia Regional de la FAO es un paso importante en la búsqueda de esas soluciones.

"Ahora —señaló— hay conciencia general sobre necesidad de superar el estado de cosas y toda la preocupación de la región es que el progreso de América Latina está frenado por el atraso social en el campo".

La reunión inaugural del Presidente Eduardo Frei, el Sr. Sent. Director General de la FAO. Entre las personalidades que asistirán figuran Felipe Herrera, de Chile, Presidente del Banco Interamericano de Desarrollo; Carlos Sanz de Santa María, Presidente del Comité Interamericano de la Alianza para el Progreso; José Antonio Mavobre, de Venezuela, Director Ejecutivo de la Comisión Económica para América Latina (CEPAL) y Raúl Prebisch, Secretario General de la Conferencia Mundial sobre Comercio y Desarrollo.

EL PAPA DESTACO LABOR DEPORTIVA

Ciudad del Vaticano (NA). — El Papa Paulo VI, al recibir a los deportistas de varias instituciones italianas, les manifestó "el deporte sabiamente orientado es un factor de la buena educación y entrenamiento, no solamente físico sino espiritual y moral". El Papa agradeció a sus visitantes los obsequios de zapatos y camisetas que habían recolectado para su distribución entre los pobres, y expresó satisfacción por su "celo en busca de los fines cristianos y sociales, en consciente y pacífica armonía y regocijo, que es de gran valor".

SE ELIMINARAN VESTIMENTAS LUJOSAS EN EL CONSISTORIO

Ciudad del Vaticano (NA) — El Papa Paulo VI ha dispuesto la eliminación del lujo en las vestimentas y ceremonias que se celebrarán en esta ciudad el próximo 22 del presente mes, motivo del consistorio para crear 27 nuevos purpurados. Los rojos cardenales no utilizarán los mantos de seda roja y ribetes las capas y los cardones rojos que adornan los sombreros.

Esta reforma es una "medida temporal" hasta la reforma total del vestuario de los cardenales, arzobispos, obispos y prelados en general, que probablemente se realice cuando termine el cuarto período de sesiones del concilio.

En las anteriores sesiones del concilio, varios padres conciliares exhotaron a la jerarquía eclesiástica a reflejar el ideal de pobreza de la Iglesia, prescindiendo de lujosos vestuarios, automóviles y cosas por el estilo. Observadores consideran que el Papa Paulo VI comparte esta opinión y que se propone adoptar medidas en este sentido.

ANGELITO SPORT

GUMERSINDO

TRIC Y TRAKE

EGOISTO

Convocatoria a Propuestas para adquisición de maquinaria y vehículos con destino a la Junta Departamental de Obras Públicas

Por determinación de la Junta Departamental de Obras Públicas de Potosí, se convoca a propuestas a las casas importadoras del ramo para la adquisición de maquinaria y vehículos, bajo las especificaciones siguientes:

a.— Una tapadora-cargadora de 50 HP. capacidad aproximada de 0,75 metros cúbicos.
b.— Una spisonadora o compactadora a vibración con motor de 3 HP.
c.— Una chancadora a mandíbulas 9" por 16" con motor a gasolina.
d.— Una mezcladora de ½ mts. cúbicos, con motor a gasolina.
e.— Dos camiones volqueta de 5 toneladas de capacidad.
f.— Una camioneta de doble tracción de 1 y ½ toneladas Pick Up.

Los interesados podrán presentar su pliego y especificaciones técnicas en la Administración General de la Junta Departamental de Obras Públicas de la ciudad de Potosí, calle Bustillos s/n. (altos Mercado Nuevo), hasta el día jueves 18 de febrero del presente año a horas 15.

La Junta Departamental de Obras Públicas se reserva el derecho de aceptar o rechazar las ofertas presentadas.

En conformidad a las leyes que regulan la materia, toda propuesta deberá ser acompañada de todos los recaudos del caso.

Potosí, 1° de Febrero de 1965.

LA JUNTA DEPARTAMENTAL DE OBRAS PUBLICAS

PRESENCIA

DIRECTOR: Huáscar Cajías K.
CO-DIRECTOR Y GERENTE: Alberto Bailey Gutiérrez
CONSEJO DIRECTIVO: Juan Quirós, Alfonso Prudencio Claure, Jaime Humérez S., Horacio Alcázar P., Carlos Andrade Q.

La Paz (Bolivia), Sábado 13 de Febrero de 1965

LA SITUACION EN VIET NAM

Los últimos acontecimientos en Viet Nam implican un peligro no sólo para los países directamente partidantes en aquella interminable guerra, sino para todo el mundo, como sucede siempre que son tocados los intereses de las grandes potencias.

Sin embargo, aún puede alcanzarse una solución pacífica, que sea digna de ese nombre. Aún se puede negociar provechosamente porque no se ha producido un rompimiento definitivo.

Hay que tomar en cuenta algo fundamental: Estados Unidos ha demostrado su decisión de poner freno a todas sus fuerzas a las tentativas comunistas; cuando esas actitudes se han asumido no ha sido lo corriente que Rusia y sus aliados persistieran en sus actitudes belicistas.

De acuerdo al derecho internacional que podríamos calificar de clásico, los bombardeos a Viet Nam del Norte serían un casus belli clarísimo; la guerra hubiera sido la consecuencia inevitable. En ese derecho, no cabía sino el estado de guerra o la neutralidad; aunque había violaciones y posiciones ambiguas, ellas caían en el campo de los hechos. En cambio, en las tres últimas décadas se ha impuesto, sobre todo por algunas grandes potencias, una nueva institución a la que se ha denominado "no beligerancia"; ella permite no participar directamente en la guerra y esquivar —ya no contra el derecho, sino conforme a él— una neutralidad rígida; el no-beligerante puede, en cierto sentido participar en la guerra sin abandonar del todo la neutralidad.

La situación de no-beligerancia comenzó con algunos actos discutibles como el suministro franco y abundante de armamento a una de las partes en guerra. Pero pronto llegó a extremos tales, que la tolerancia se extendió hasta actos típicamente constitutivos de guerra y a causas que antes hubieran llevado directamente a ella. Eso aconteció, por ejemplo, durante la guerra de Corea, cuando el célebre santuario comunista de Manchuria servía de refugio seguro a los aviones chinos para operar contra los de otras naciones. Mac Athur propuso entonces aclarar la situación bombardeando los aeropuertos chinos desde los cuales partían aquellos aviones. No se le hizo caso y el resultado fue un descrédito para Estados Unidos y sus aliados que permitían tales abusos, nada más que por no extender la guerra. No se reaccionó ni siquiera ante el ingreso a Corea de fuerzas regulares chinas.

Ahora nos encontramos ante una situación semejante. Viet Nam del Norte es centro de aprovisionamiento y entrenamiento para las tropas del Viet Kong. El gobierno de Ho Chi Mih no es neutral ni beligerante: es no beligerante y, a cubierto de tan ambigua condición, interviene en la guerra en Viet Nam del Sur.

La respuesta, a través de los bombardeos aéreos recientes no es sino una represalia: algo que antes hubiera sido acto de guerra indiscutible, que podía haber quemado los puentes para llegar a cualquier acuerdo, es ahora casi regular.

Por eso, no hay por qué perder esperanzas en que se llegue a un acuerdo que concluya con la continua efusión de sangre en toda aquella zona. Sin embargo, allí mismo se halla el peligro. Todo depende de cómo reaccionen los comunistas ya que Rusia y China podrían actuar como no beligerantes, contra las fuerzas estadounidenses, hasta que se llegue a una conflagración de vastos alcances dentro de la cual quizá se llegue al absurdo de que no haya un verdadero estado de guerra declarada.

ARTE Y CULTURA.-

La Verdad", nuevo vocero católico

Por JUAN QUIROS

Hace algo más de dos meses que ha aparecido en el periodismo nacional y en la ciudad de Santa Cruz de la Sierra, un nuevo vocero, con el nombre de 'La Verdad".

No es la primera vez que una hoja periodística ostenta título tan trascendental en la prensa del país. Así se llamó uno de los periódicos que fundara Abel Iturralde, periódico que como es sabido dio muchos dolores de cabeza al partido liberal. "La Verdad" del ilustre tribuno paceño más que una tribuna fue para él catapulta desde donde disparaba sus proyectiles contra todo lo que consideraba que no era "la verdad".

El novel tabloide cruceño, de diez páginas, sale aguinealmente a la luz pública. Lo redactan varios sacerdotes de la ciudad oriental y en sus materiales, además del gráfico que es abundante, encontramos de todo: artículos y comentarios estirados y sesudos, muchas noticias tanto nacionales como del extranjero, informaciones católicas, deportes, pasatiempos etc., etc. Es un periódico católico, así, a las claras, pero sin ñoñeces. Estaría equivocado quien pensase que se trata de una hoja periodística de beatos y para beatos. No, a mi juicio, esa prensa más que hacer bien hace mal. El periodismo católico, si pretende tener eficacia, debe ir a la par de las preocupaciones del hombre y penetrar en todos los ambientes, valiéndose de todos los medios. Grande es la la responsabilidad de la prensa católica y no le es lícito desentenderse de la circunstancia, de todas las circunstancias del hombre, por pequeñas que parezcan. Nada, pues, de lo humano puede serle ajeno. Ya es un lugar común decir que el hombre de hoy se halla en una encrucijada peligrosa, y es verdad. El periodismo católico puede y debe ayudarle a encontrar la salvación. El periodismo católico puede y debe ser un medio moderno de apostolado. No sin razón alguien ha dicho que si San Pablo viviera en nuestro tiempo se habría hecho periodista.

Por eso, no puedo disimular mi alegría en presencia de un nuevo vocero católico como es "La Verdad". Tiene todavía algunas imperfecciones y algunas vacilaciones. Bueno; aún está en los comienzos. Pero hay pasión en él, hay sangre e ímpetu como para convertirse, en no muy dilatado tiempo, en digno y esforzado exponente del periodismo en nuestra Patria.

José Ml. Aponte un boliviano ejemplar

Por: Orestes Harnés Ardaya

Figura singular del solar cruceño durante el primer cuarto de siglo, fue el Dr. José Manuel Aponte, por las múltiples facetas de su personalidad. Su evocación nos trae a la memoria las luchas partidistas del régimen liberal que llevó a sus hombres a los campos de las letras, el foro, el parlamento y el civismo, forjando ciudadanos de valía en el escenario de la vida nacional.

Heredero de la finísima cortesía castellana y del espíritu noble y generoso de sus ascendientes, su prestancia y señorío le abrieron los salones del mundo social, cultural y político del país, en los que hizo gala de su palabra amena y fácil y de sus selectas producciones literarias, evidenciando su conocimientos de los hombres y problemas de su época. Nutrió su existencia la avidez por el estudio de los acontecimientos y personajes con trascendencia social, revelando al estudioso y al maestro, cuyo nombre hoy engalana las páginas de la Historia Patria.

Nació en Saipurú, comprensión de la provincia Cordillera del Departamento de Santa Cruz el 10 de marzo de 1864, siendo sus padres don Manuel José Aponte Salazar y doña Ignacia Rivero Egüez.

Sus estudios primarios y secundarios los realizó en la ciudad de Santa Cruz habiéndose recibido de Abogado y Doctor en Derecho en 1884, a la edad de 20 años, en la ilustre Universidad de San Francisco Xavier de Chuquisaca. Falleció en Santa Cruz el 22 de mayo de 1919.

Los campos de su actividad al servicio de la Patria fueron amplios y variados. En el ejercicio de la judicatura y del Ministerio Público dio el alto de su probidad y eficiencia jurídica: el manejo de los intereses comunales que se le confiaron, le señaló como buen hijo de esta tierra, celoso en la protección de sus intereses; la cátedra le dio la oportunidad para brindar el caudal de su inteligencia y su amplia cultura; el parlamento le destacó por sus acertadas y vigorosas intervenciones y su vehemencia en la defensa de la reintegración marítima de nuestro país; la soberanía departamental tuvo en él un paladín para luchar denodadamente por nuestros derechos en la disputa sobre Cuevo e Ivo; la Campaña del Acre le perfiló como un héroe alcanzando el grado de Capitán, por su denuedo y abnegación.

La relación de acontecimientos importantes de la vida nacional le acicatea para escribir "Tradiciones Bolivianas", "La Batalla de Ingavi", "La Revolución del Acre", "Cruceños Ilustres" y otros trabajos meritorios de carácter periodístico, literario, científico e histórico.

El culto a las tradiciones, ha sido temperamental en los cruceños, pues el mismo René Moreno en "Moxos y Chiquitos". Apartándose del rigorismo histórico, en sus notas puestas a cada grueso volumen del archivo, se complace en recontar la vida colonial de Santa Cruz la antigua. Muchos otros también lo hicieron con emocionada nostalgia, pues nuestra tierra posee el embrujo del regreso y aviva la imaginación de sus intérpretes.

De ahí que José Manuel Aponte no podía ser una excepción en este género literario, pues por la misma época lo cultivaban en el interior de la República, Alfredo Jáuregui Rosquellas y Nicanor Mallo.

Sin embargo, la labor de Aponte no concluye en lo evocativo: sus disciplinas se ahondan en la historiografía, y gracias a ella podemos disponer ahora de un estudio monográfico como el señalado sobre "La Batalla de Ingavi", "bien concebida y documentada", que vio la luz pública en la misma época de lucian su ingenio hombres de la generación del ponderado escritor Alberto Gutiérrez, a quien le debemos el primer estudio crítico sobre nuestro gran René Moreno, aparte, claro está, de las notas de Emilio Finot.

De la producción de Aponte, lo que a nuestro juicio sobresale, es el libro titulado "La Campaña del Acre", donde sus excepcionales dotes descriptivas adquieren mayor brillo por tratarse de un escenario connaturral, es decir, de la selva, en cuyo regazo se acunó la infancia del escritor.

Este libro que debiera reimprimirse, nos muestra al calla y al camba unidos en el confín de la Patria, dispuestos a defender nuestra soberanía, pese a los mil obstáculos que el bosque terrible y bárbaro a la vez, se complacía en oponer a los designios del corazón y la voluntad de los bolivianos.

Después de releer a José Manuel Aponte, nos reafirmamos en el juicio que teníamos ya formado de este escritor, y es que supo responder a sus compromisos como relator y actor de hechos trascendentales y como representativo de una época y de una generación inspirada en los más puros ideales patrióticos.

En el primer centenario de su nacimiento, que no hace mucho se cumplió su recuerdo se acentúa presentándolo como un varón con fuerza telúrica, hijo de las tradiciones hispanas, que dio a su suelo natal y a la Patria sus valiosos conocimientos y la herencia de una mora acrisolada, conquistando un puesto de honor en el terruño y en la vida de la Nación. La sociedad tuvo un Maestro, un guía admirable por su capacidad y decisión para servirla, y las letras un excelente cultor.

Estas sencillas y modestas líneas quieren significar mi homenaje de admiración a las preclaras virtudes de moralidad y sabiduría que realzaron la personalidad del Dr. José Manuel Aponte en el ejercicio del foro y la judicatura, como en general de las letras, todo ello en el noble sentido de una milicia ciudadana en defensa de los grandes principios de la Libertad, el Derecho y la Justicia.

CORREO DE FRANCIA.-

"SEPTIEMBRE PARALLELE"

Por PEDRO SHIMOSE

La naturaleza hermosamente salvaje. Los hombres, impotentes ante la inundación o la sequía. El medio ambiente castigando al hombre y éste, sujeto a las contingencias de lo imprevisible. Esa es la historia de quienes nacen, luchan y mueren en las llanuras sudamericanas.

Testigos mudos de las jornadas épicas que allí realizan los seres humanos, la pampa y la selva disminuyen la libertad de los hombres en el sordo y perenne combate de la vida. El trópico, la enfermedad, la muerte, la belleza y junto a la belleza otra vez la muerte, el séptimo paralelo.....

"Septieme parallele" es el título en francés de una película producida por el italiano Elia Marcelli y que se viene exhibiendo aquí sin llamar la atención. La prensa parece ignorar este film.

La cinta que aparentemente tiene las características de documental, se rodó en Venezuela siguiendo un argumento escrito por el poeta José Natalio Estrada.

"Septieme parallele" viene a ser algo así como un reflejo de lo que pasa en nuestra novelística hispanoamericana. La descripción —visual en este caso— se devora a los personajes humanos que, por otra parte, no constituyen un acierto digno de ponderación alguna. Estamos persuadidos de que tratándose de un documental se hubiera podido aprovechar el caso para crear una obra de arte. Lo que hemos visto no deja de ser un testimonio social mediocre, captado —eso sí— en bellísimas imágenes fotográficas.

El relato se asemeja por momentos a una lección de Geografía Humana o a una simple guía para turistas. Allí no hay ni buena prosa ni poesía, a no ser lo que se halla inserta en el paisaje mismo que se reproduce a todo color; de tal forma hay escenas que parecen acuarelas acabadas.

La llanura venezolana que inspirara a Gallegos en más de una de sus novelas, se nos presenta con toda su furor incontrolado: la inundación, la sequía, la miseria, el abigeato, la muerte; y esta visión nos revuelve la tragedia de nuestros llanos, de toda esa pampa beniana que palpita en "La sequía" de Luciano Durán Böger.

Enrique Guzmán, Carmen Altaona, José Castillo y Aparicio con su tribu de indios yaruros, son los actores improvisados de "Septieme parallele" aunque sin necesidad de anunciarlo, el personaje central es la sábana de Venezuela.

Renato del Frate, director de la fotografía, es el "culpable" de que "Septieme parallele" no hubiese salvado del fracaso.

Lille, febrero 1965.

"Tragedia en Indoamérica"

Por VICTOR RUIZ

He aquí un libro aculeso y exhaustivo sobre la "Tragedia en Indoamérica" que ha vivido Bolivia durante doce largos años de una tiranía sanguinaria y oprobiosa como no ha habido otra en el Continente.

Este libro, escrito por un avezado y avisado periodista, Benjamín Inda Cordeiro, que fue víctima, como millares de otros ciudadanos bolivianos, de los abusos y atropellos incalificables del nefasto régimen de gobierno, opresivo y conculcador, del M.N.R. (del "despotado", como él lo califica insistentemente), trata de estudiar "las causas" que hicieron posible el afloramiento de esa dictadura criminal e inmisericorde de Paz Estenssoro y sus secuaces, en la vida política boliviana.

Para ello, analiza cuidadosamente los hechos a partir de la Guerra del Chaco, en forma cronológica, lo que le da a su trabajo más que el carácter de una obra histórica el de una crónica sucinta hábilmente hilvanada que hace desfilar ante nuestros ojos, como en una cinta cinematográfica, todos los acontecimientos de relieve de la política boliviana ocurridos desde entonces hasta el año 1964, mes de enero, que es el período que abarca el libro en sus 306 páginas, muy bien impresas por la Editorial Cóndor de Córdoba, Argentina.

A pesar de haber sido él, como decíamos antes, uno de los que ha sufrido en carne propia el martirologio impuesto por la tiranía movimientista a los que juzgaba sus más peligrosos enemigos, Inda Cordeiro se esfuerza por mantenerse como un analizador frío y objetivo de esa tremenda encrucijada de la que, gracias a Dios y al valor espartano de nuestro pueblo, acabamos de salir. Con tal objeto, busca sus documentos y testimonios en los discursos, declaraciones y proclamas de los mismos gobernantes, literatura oficial registrada en la prensa toda del país en el momento en que se produjo y que, por tanto, no puede ser desconocida ni negada, lo que le da el valor fehaciente necesario para que los hechos sean juzgados en sus exactos términos, sin ninguna exageración ni ensañamiento.

Claro que en la parte anecdótica o descriptiva de los increíbles sufrimientos a que eran sometidos los presos políticos en las dependencias policiales, en la cárcel y en los "campos de concentración", no puede inhibirse de la vehemencia —ni sería humano que lo hiciera— que es lógico imaginarse al recordar todo lo que tuvo que soportar, como los demás, en malos tratos, torturas y servicios que ejercitaban con deleite sobre ellos los verdugos y sicarios a cuyo cuidados estaban librados. Relata, como todos los que vienen escribiendo sobre el mismo tema, cosas que son realmente dantescas y que parece imposible que hubieran sucedido en nuestro país y en la época actual.

Por su contenido y su concatenación cuidadosamente ordenada, el libro de Inda Cordeiro servirá muchísimo para consultas de primera mano sobre toda esa nefasta época de la historia nacional. Tiene que encontrarse en la biblioteca de todos los estudiosos del acontecer boliviano y ayudará a dar luz sobre muchísimos hechos que han gestado largamente y cumplidos en su momento tal como se los había proyectado, ya que durante la tiranía movimientista, posterior a la caída del Presidente Villarroel, en cuyo gobierno ya pudo ejercitarse en alguna forma, pudo dar rienda a todos los horribles crímenes que precipitaron la revolución del 21 de julio de 1946, nada fue improvisado y todo el gigantesco y exterminador aparato represivo montado para su sostenimiento, estaba estudiado y planeado en sus mínimos detalles.

Así, por ejemplo, "Tragedia en Indoamérica" (pág. 89), nos recuerda que precisamente ese 21 de julio de 1946..... "Al atardecer, cuando el sol comienza a atenuarse hasta palidecer tanto que termina por desaparecer y anunciarnos que la jornada del día ha terminado, terminó también la ejecución de tanta tragedia y de tanto dolor en contra de los unos y de los otros habiéndose salvado, como un mal signo para la Patria, hombres contra quienes pesan los más graves cargos de culpabilidad. Ni Paz Estenssoro, ni los de su camarilla hasta la fecha han explicado su conducta, y se asegura que en sus diabólicos razonamientos el primero había de la revancha. Había jurado vengarse de ese pueblo tan pronto la ocasión le hubiera sido propicia; había jurado sumirlo en el hambre, en la miseria y la más deplorable esclavitud. Había asegurado magogia posible hasta el logro gapogia posible hasta el logro de sus nefastas finalidades. Desorganizar todas las instituciones, principalmente el Ejército Nacional, el cuerpo de carabineros y demás organismos". Por los párrafos transcritos, se ve que Paz Estenssoro y su gavilla de depredadores, cumplieron, desde el principio de su asalto al poder, fría, sañuda y metódicamente todos aquellos nefandos propósitos. Por éso es que trataron al país como si fueran sus más encenados enemigos.

Nos recuerda también otras cosas dignas de no ser olvidadas, trascribiendo lo que dijeron en su momento algunos de los propios protagonistas de los acontecimientos, como cier tos párrafos del documento publicado por el ex-ministro de gobierno del Presidente Villarroel, mayor Alberto Taborga bajo el título de "Una Revolución Traicionada", de los que

(Pasa a la pág. 7)

EL ENANO SE DESPIDE

Por GERMAN ARCINIEGAS

Durante tres meses —de otoño a invierno— París ha estado bajo el embrujo de un enano que si no muere, ahora habría cumplido cien años. La muerte fue un accidente sin importancia, pues resultó inmortal. Pasó lo mejor de su vida terrestre en las vecindades de la Place Pigalle, cerca del Moulin Rouge, donde unas mujeres enloquecían al público levantando las piernas y meneándolas entre los encajes y arrandelas del can-can. De todo aquel alegre mundo del fin del siglo lo más que sabemos nosotros, lo sabemos por el arte del enano. Ya la gente se había acostumbrado a verle en las calles, en las butacas del circo, en los bares y en los cabarets como un risible ser humano contrahecho, a quien el destino había condenado a no moverse sino con infinito trabajo, a tener que hacer maroma para tomar asiento. Sin embargo, se sumaba en él todo lo que en el hombre hay de ímpetu contradictorio, de rebeldía, de paradoja.

Nadie como Toulouse-Lautrec nació para el goce elástico de los seres atléticos. Nadie parecía tan llamado como él al placer de los bailarones aristócratas. Era un niño bello y predestinado que en el castillo de sus antepasados veía girar la vida en torno como un carrousel. De un par de golpes, la suerte le redujo las piernas a un par de deformes remos chatos, y murieron en un abrir y cerrar de ojos todo lo que hubiera bailado, las carreras por los campos de caza, los ímpetus que le dan a la nobleza alguna ocupación y sentido. Toulouse se fue volviendo feo, casi repugnante. Y por eso, porque el hombre no es genial sino cuando se mueve a contrapelo y al revés, le crecieron por dentro la ironía y el sentido del movimiento muerto. Cuando ya estaba perdido, y empezaba a defenderse pintando, pintó al conde Alfonso de Toulouse Lautrec Manfa, guiando como un auriga del diablo su diligencia. Los cuatro caballos, en desenfrenado galope, bajo la fusta del conde, vuelan, más que corren. El espíritu soberbio de los Toulouse preside la gran carrera. Al lado del conde, un criado, los brazos cruzados sobre el pecho, ariste desde le pescante a este juego diabólico del postillón impetuoso. Todo esto lo sabemos por el arte del enano impotente. En el enano quien ha mantenido tensas las riendas, sostenido el galope, voladora la diligencia...

Como ha sido el enano quien nos ha permitido seguir viendo cómo bolean las piernas la Glotone y todas esas mujeres bravas del París del novecientos. Pasó la Glotona a su tumba de combatiente hoy desconocida, quedó bailando en los carteles de Toulouse. Se apagaron las luces de los viejos cabarets, y siguen entre sombras y luces recordándose bajo el hechizo del enano. Se derrumbó la grandeza de los Toulouse —de los reyes de Toulouse que brillaron en las cruzadas y se entronearon con los reyes de Francia, de Inglaterra y de España

REBELDES CONGOLEÑOS ODIAN A MISIONEROS

Por: PATRICK RILEY

Roma (NA) — El Hermano Carlos Mosca, de la Congregación de Hijos del Sagrado Corazón de Padres de Verona, al explicar el asesinato de los misioneros en el Congo dijo: "La principal razón es que cualquier blanco es un buen rehén. Los rebeldes amenazan con matar a los rehenes y luego llevar a cabo su amenaza. Pero los rebeldes también odian al cristianismo. Nos odian por llevarlo al Congo".

El Hermano Carlos Mosca, habló poco después de su regreso a Italia procedente del Congo. Llevaba en su espalda la cicatriz de una bala rebelde disparada a boca de jarro, seguramente dirigida a su cabeza o garganta.

"Por qué odian los rebeldes al cristianismo?. Son comunistas. Cuando recién llegaron a nuestra misión en Rungo, en agosto, se llamaban a sí mismos lumumbistas o luchadores por la libertad o cualquier otra cosa menos comunista. Nos dejaron libres para trabajar, orar y hasta nos ofrecieron su ayuda".

"Pero en noviembre, cuando comenzaron a perder la guerra civil, declararon abiertamente que eran comunistas".

Tan pronto como cayó la máscara y que se conocieron las caras de los comunistas, los misioneros se encontraron bajo llave y con la constante amenaza de muerte. Para los tres sacerdotes de la orden del Hermano Mosca ésta amenaza se hizo realidad, la realidad final.

Pero de acuerdo el Hermano Mosca, las verdaderas víctimas de esta revolución comunista son los congoleses, quienes han sido seducidos por ella.

"Dan crédito a las cosas más increíbles. Les han dicho que las balas de los enemigos resbalarán en sus cuerpos como lluvia, y ellos lo creen. Para ellos el enemigo son los "americanos" —nunca llaman a los mercenarios blancos de alguna otra forma. Están siempre bajo la influencia de drogas, casi siempre de una hierba local llamada bangi. Aún los niños usan esta droga. Imagínense niños de 10 años en constante estado de estupefacción y llevando rifles automáticos. Imagínense a estos niños —y los he visto— en batalla en contra de soldados profesionales. Son muertos como animales".

UN SACERDOTE PARA 8,380 CAMPESINOS EN BOLIVIA

La Paz. (NA). — En Bolivia hay un sacerdote por cada 8,380 campesinos diseminados en extensas regiones, según ha establecido la Acción Católica Rural.

En este país hay 2.600.000 campesinos agrupados en 299 parroquias con sólo 311 sacerdotes. Estas cifras fueron dadas a conocer en la reunión denominada "Jornada Sacerdotal de Apostolado Rural" realizada en Cochabamba del 12 al 18 del mes pasado, convocada por la ACR para estudiar los problemas del campesino.

Además de la escasez de religiosos, la labor sacerdotal en el campo se hace muy difícil a causa de la extensión de las parroquias, que se obligan a los sacerdotes a viajes que demoran días íntegros.

Otros problemas que se contemplan en la reunión fueron: el de las numerosas escuelas campesinas que exigen atención sacerdotal; las costumbres religiosas ajenas a la verdadera práctica cristiana; el exceso de bebidas y bailes en las fiestas religiosas; la pobreza y el atraso de la vida familiar; el poco o ningún contacto de la mayoría campesina con su centro parroquial; la ignorancia religiosa en todo el ambiente campesino y las dificultades de organizar obras de carácter social y religioso en el campo.

UNIAPAC PIDE QUE SE LUCHE CONTRA LA DESOCUPACION

La Paz (NA). — La UNIAPAC, organización de patronos católicos de esta ciudad, acordó dirigirse a la Junta Militar de Gobierno para pedirle que el desarrollo económico del país se oriente en procura de lograr "ocupación plena" de la mano de obra.

Al contemplar el problema de la desocupación obrera en Bolivia, la UNIAPAC estableció que se necesitan 60 mil nuevos empleos cada año, de acuerdo a los informes de la Comisión Económica para América Latina, CEPAL. La UNIAPAC pedirá al gobierno que se establezca una política proteccionista en favor de la industria nacional, previa revisión del régimen arancelario, para disminuir las importaciones de artículos competitivos.

TRIDENTAZOS — Por Luzbel

INCONCEBIBLE DULZURA

Paulovich — La noticia de perfil

PARENTESCOS MALDITOS

El Fiscal del Distrito ha solicitado que sean suspendidos en sus funciones el Presidente y un Director del Banco Central por ser parientes políticos del ex-Ministro Cuadros Sánchez.

Medianamente indignado ante el hecho y sin que mediaran en mis consideraciones los nombres de las personas implicadas, he dirigido la siguiente carta a mi prima Conchita.

x x x x

Recordada prima Conchita:

Ayer te vi pasear por un callejón del brazo de un movimientista y me imagino que en medio de sus mentirosas palabras de amor trataba de indoctrinarte y te hablaba de sus líderes Aníbal Aguilar y Víctor Paz Estenssoro.

Realmente, no me importa que te convierta en movimientista; además, no me extrañaría porque estás bastante desprestigiada después de aquel romance apasionado que sostuviste con ese jugador del "Bolívar". De tal manera, que puedes hacer lo que te plazca con tu joven enamorado.

Una sola cosa te pido, prima Concha, en aras de nuestro parentesco y por la memoria de tu madre, mi buena tía Macedonia. Te ruego que no te cases con ese joven movimientista. No tengo nada contra él; puede ser simpático y hasta trabajador y la seguridad que tengo de que sea un mentiroso no es la razón que te pida que lo dejes.

Lo terrible, prima Conchita, es que si te himeneas con él, tu joven pololo resultará mi primo político. ¿Y eso qué importa? —preguntarás tú con la inocencia que te queda—. Importa mucho, querida primita, tanto que en ello se juega mi porvenir y la felicidad de mis guaguitas, y no sólo eso, sino el total derrumbe de mi carrera periodística, hecha con tanto esfuerzo y en centenares de noches bohemias y apasionadas.

¿Te das cuenta de lo que pasaría, prima Conchita, si el Colegio de Abogados se entera el día de mañana que tengo un primo político que es movimientista...? Se dirigirán al Fiscal y éste pedirá que se me coloque en la picota del escarnio.

¿Qué culpa tendría yo de tener un primo político movimientista...?

¿Qué culpa tienes tú de tener un pololo que se mueve nacionalista y revolucionariamente...? Ni tú ni yo somos culpables, pero debes renunciar a tu amorzaso antes de que el Colegio de Abogados y el Fiscal nos hagan talco a los tres.

Tu primo que siempre te respeto.

PAULOVICH

La peor nevada desde 1796 enterró a Roma en 25 centímetros de nieve

Por James M. Long

ROMA, (AP).— La peor tormenta de nieve que azotó a Roma desde 1796 enterpeció a la ciudad esta noche con blanco manto, hielo, árboles dañados, líneas de energía en caótico estado y tráfico completamente congestionado.

La nevada que duró todo el día cubrió a Roma y a una gran parte de Italia con 25 centímetros de nieve. Comenzó a nevar a eso de las 3:00 de la mañana y aún caía al anochecer, el daño a los árboles, líneas d energía eléctrica y a muchos edificios fue severo.

Dos muertes fueron culpadas al tiempo.

La ciudad de Roma con 2.3 millones de habitantes, no tiene máquinas para limpiar la nieve de las calles y muy pocos conductores de automóviles tienen cadenas para las ruedas o neumáticos para la nieve.

Los historiadores dijeron que la tormenta de nieve de hoy es la peor que se recuerda desde diciembre de 1796. Hubo sólo tres nevadas de alguna consideración desde entonces —en 1846, 1929 y 1956.

El servicio aéreo en el aeropuerto de Roma fue suspendido poco después del alba. La nieve acumulada a lo largo de las líneas férreas impidió que los trenes llegaran a la estación central de Roma, de donde tampoco pudieron salir trenes. El tráfico ferroviario llegó hasta las estaciones de Tiburtina y Turscolana, en las afueras de la ciudad.

El daño a las flores de Roma y a los árboles siempre verdes de la ciudad se calcula en millones de liras. El peso de la nieve rompió muchas ramas y los peatones caminaban por el centro de las calles para evitar ser alcanzados por las ramas al caer. En algunas partes, árboles enteros se desplomaron bloqueando muchas calles de la ciudad y rompiendo líneas de energía eléctrica y de teléfonos.

La Policía dijo que más de 300 automóviles quedaron paralizados en la nieve en el camino que conduce del mar a la capital.

Las líneas de energía eléctrica rotas por la caída de los árboles constituían un grave peligro. En algunas partes de la ciudad la Policía cerró calles enteras, prohibiendo el tránsito de vehículos y peatones por la caída de hilos eléctricos.

La nieve se extendió desde 100 kilómetros al norte de Roma hasta más allá de la generalmente soleada bahía de Nápoles, en el sur.

MONTECARLO, (Mónaco) (AP).— Un gran bostezo es la reacción de la Princesa Stephanie al ser fotografiada a sus cuatro días de vida. Su madre, la Princesa Grace de Mónaco, que anteriormente fue la estrella de cine Grace Kelly, la sostiene en brazos. La criatura nació el primero de febrero. La pareja real de Bónaco tiene otros dos hijos, un niño y una niña. (Foto AP).

Tripulantes de los aviones de combate estadounidense F-102 suben a sus aviones el 7 de febrero en el aeropuerto de Da Nang, cuando esta base fue puesta en estado de alerta durante los ataques de represalia lanzados contra Viet Nam del Norte. La base de Da Nang se encuentra sólo a cien kilómetros de la frontera con Viet Nam del Norte. (A.P. Wirephoto).

Sanidad Mó realiza bue labor: Hon

TEGUCIGALPA. — L sanitarias móviles, q funciones, "proporcion ficio doble al pueblo El primer lugar, e dico de las unidades cios a miles de habito po. Se carga una pe dad a las personas q condiciones de pagar En segundo lugar, e se recauda por conce rarios, pasa a un to para llevar a cabo e dad un objetivo dete cionado con su desar El pueblo de Ojojo pio, inauguró recient que infantil que fu gracias al fondo.

PRESIDENTE DEL CIAP PIDIO EL DERE A SER ESCUCHADO POR EL CONSEJO DE

Por Ary Moleon

WASHINGTON, 11 (AP).— Carlos Sanz de Santamaría pidió hoy el derecho a ser escuchado por el Consejo de la Organización de Estados Americanos en su gestión como presidente del CIAP.

"No me voy a quedar quieto en mi obligación de llevar adelante la Alianza para el Progreso", dijo Sanz en un discurso ante el Comité Interamericano Económico y Social (CIES).

Este concluyó su tercera reunión extraordinaria re-eligiendo al Ministro de Planificación del Brasil, Roberto de Oliveira Campos como miembro del CIAP (Comité Interamericano de la Alianza para el Progreso).

Campos representa al Brasil, Ecuador y Haití.

El grupo formado por Uruguay, Bolivia y Paraguay, designó al paraguayo Ezequiel Gonzales Alsina en lugar de Gervasio de Posadas Belgrano, del Uruguay.

Gonzales Alsina es Ministro de Agricultura.

Otros cargos cuyos mandatos expiran no pudieron ser cubiertos por no tener instrucciones los delegados. Lo harán en comunicaciones directas de los gobiernos al CIAP.

También fueron electos seis miembros para la nómina de los nueve. Ellos son Rómulo Almeida, del Brasil; Emilio Castañón Pasquel, del Perú; Hollis B. Chenery, de los Estados Unidos; Ernesto Malacorto, de la Argentina; Jorge Méndez, de Colombia, y Paul N. Rosenstein Rodan, súbdito británico.

Los miembros son electos a título personal. Su función es la de revisar los planes nacionales de desarrollo. La votación fue por 19 votos y uno en blanco. La Argentina había pedido ayer la nueva estructura de la nómina se refiriera a la Conferencia Interamericana de Río.

Malacorto fue Ministro de Agricultura de 1959 a 1961. Su currículum dice que tiene el Premio Mitre 1924 por un trabajo sobre política económica. Chenery es graduado en ingeniería, matemáticas y economía.

Almeida ha sido organizador y primer presidente del Banco del Noreste Brasileño; Castañón es un catedrático limeño y ha actuado en el servicio diplomático peruano; Méndez ha sido director de política comercial de la CEPAL y profesor universitario en Bogotá.

Rosenstein nació en Cracovia, Polonia, se graduó en Viena y ha sido profesor de economía en la Universidad de Londres.

Felipe Pazos, cubano, y Carlos Quintana, de México, que habían sido propuestos, pidieron no ser considerados. Esos cargos se cubrirán más tarde. Raúl Hess de Costa Rica tiene un mandato hasta — 1967.

Sanz dijo que se lamentaba de no tener el derecho institucional de presentarse ante el Consejo de la OEA para informar sobre la marcha de la Alianza y pedir en casos acciones específicas.

Citó el caso del Plan Marshall que requirió más tarde de su establecimiento el perfeccionamiento de sus mecanismos.

Al afirmar que no cesaría en su esfuerzos, Sanz previno que día que no se le deje actuar decidirá mente "me iré a mi casa".

"Estoy convencido de que o ha cemos una revolución democrática o vendrá una revolución violenta" dijo.

"Rearme Moral" se solidar con la posición de los EE.

BUENOS AIRES: El Sr. Peter Howard, escritor británico que dirige el movimiento denominado Moral", ha puesto de manifiesto la solidaridad organización internacional con la posición de los nidos en Viet Nam.

En una reunión celebrada en el Club Rotario pital, el Sr. Howard declaró:

"Los Estados Unidos son la nación más poderosa generosa de la tierra. Esta nación ahora está envuelta lucha por la libertad y por la dignidad del hombre tros admircnos esta posición frente a la agresión vocaciones del comunismo mundial".

El Sr. Howard y una delegación de "Rearme encuentran en viaje por la América Latina.

OEA ofrece becas para veinte periodistas de Latinoamérica

WASHINGTON: La Organización de Estados Americanos (OEA) ofrecerá 20 becas este año para periodistas que estén interesados en realizar estudios avanzados en su profesión.

Las becas comprenden transporte, gastos de alimentación y vivienda, y pago de la matrícula para el curso de dos meses de duración, que se ofrecerá del 16 de agosto al 16 de octubre en el Centro Internacional de Estudios Superiores de Periodismo, en Quito, Ecuador.

Los candidatos a las becas de la OEA deben ser graduados de una universidad o escuela de periodismo, tener por lo menos seis años de experiencia como periodistas, ser miembros de una sociedad profesional y ciudadanos de una nación miembro de la OEA.

Las solicitudes pueden obtenerse en las oficinas de la OEA en cualquiera de los estados miembros. Deben enviarse al Centro de Estudios Superiores de Periodismo, en Quito, no después del 10 de julio.

Johnson reiteró el firme compromiso de EE.UU. para lograr la paz mundial

WASHINGTON. — El compromiso de los Estados Unidos para el objetivo de lograr la paz y justicia mundiales nunca tambaleará por "temor y ligereza" declaró el Presidente Johnson.

"Tenemos el privilegio de trabajar en pro de la elevada y noble causa de la paz", dijo anoche el presidente al Cuerpo Diplomático.

El señor Johnson, en un discurso espontáneo durante una recepción en la Secretaría de Estado, declaró:

"El pueblo de mi país ha contribuído mucho a esa causa, tanto en su propia tierra como en todo el mundo, y puedo asegurares que está dispuesto a dar mucho más de nuestro compromiso para la paz, la justicia y libertad mundiales, es un compromiso que observan de cuerpo y alma los norteamericanos, y nunca lo esquivaremos por temor o vigereza, o por impaciencia o indiferencia".

Añadió que "podrán ser muchas las pruebas futuras, acaso todos nosotros nos veamos frecuentemente enfrentados a esas pruebas, pero la mira futura de la humanidad es de tan claro progreso hacia un mundo mejor, que no debemos dejar llevar por las cosas del momento, cuando ante nosotros tenemos toda una eternidad para ganar o perder".

El señor Johnson dijo a los embajadores que para los Estados Unidos es un privilegio el trabajar con sus gobiernos y pueblos dentro de un ambiente de amistad.

El Primer Ministro soviético, Alexei Kosygin (izquierda) y Pham Vang Dong Primer Ministro de Viet Nam del Norte, saludan a la multitud en Hanoi. Kosygin encabezaba la delegación soviética que visita la China Comunista y el Viet Nam del Norte, mientras los norteamericanos realizaban sus primeras represalias contra este país. La foto proviene de la Agencia TASS. (AP Wirephoto).

Thailandia ayudará al pueblo de Laos a fortalecer su estabilidad nacional

BANGKOK. — El gobierno tailandés ha asegurado a Laos su firme apoyo en ayudar al pueblo de ese país en la tarea de fortalecer la estabilidad nacional y de resguardar la independencia del país.

El Ministerio de Relaciones Exteriores dijo lo siguiente en una declaración para aclarar la posición de Tailandia con respecto a los acontecimientos en Laos, especialmente la huida a Tailandia del General Phoumi Nosavan, líder derechista, y del General de la Policía Siho Lamphouthakoul:

"El Ministerio de Relaciones Exteriores abriga la confianza de que el gobierno laosiano se dará plena cuenta del interés y de las buenas intenciones del gobierno y del pueblo tailandés hacia Laos y hacia el pueblo laosiano, y su deseo de ver que la paz y la tranquilidad han sido restablecidas en Laos, y también de ver que el pueblo laosiano está firmemente unido y cooperación en la creación de una estabilidad nacional que les permita resguardar la independencia del reino de Laos y protegerla de la amenaza del enemigo.

Los generales Phoumi y Siho huyeron al vecino país de Tailandia, cuando fracasó su intento de apoderarse del gobierno de Laos.

COMISION DE ENERGIA ATOMICA CERRARA DOS ESCUELAS DE CIENCIAS NUCLEARES

WASHINGTON. — La Comisión de Energía Atómica (CEA) proyecta cerrar dos escuelas de ciencia atómica, que en los últimos 15 años han adiestrado a más de 2.000 científicos de 59 países.

El Dr. Glenn Seaborg, Presidente de la CEI, declaró que los cursos en el Laboratorio Nacional Oak Ridge, de Tennessee, y en el Laboratorio Nacional Argonne, de Illinois, terminarán en junio.

Como razón se expuso la creciente capacidad de las universidades de los Estados Unidos y del exterior de dictar cursos avanzados de ingeniería nuclear, de que las comisiones de energía atómica extranjeras establezcan escuelas tecnológicas para reactores, y la creciente dificultad que han tenido los estudiantes extranjeros de recibir apoyo financiero para su adiestramiento en Oak Ridgey, Argonne.

La Comisión de Energía Atómica y la Administración de Energía Atómica del Reino Unido intercambiaron mensajes, iniciando de esta manera un nuevo programa de intercambio de información, que se prolongará durante un período de diez años, acerca de tecnología de reactores rápidos para plantas electronucleares de carácter civil.

Los reactores rápidos constituyen un paso intermedio en el perfeccionamiento del reactor definitivo ideal, es decir: la máquina "generadora" que manufactura más combustible del que consume.

Thomas Mann es nuevo Vicesecretario de Asuntos Económicos de los EE. UU.

WASHINGTON. — Thomas C. Mann, Subsecretario de Estado para Asuntos Interamericanos, ha sido nombrado Vicesecretario a cargo de Asuntos Económicos, el tercer puesto en importancia de la Secretaría, según ha anunciado la Casa Blanca.

El señor Mann sucederá a Averell Harriman, Vicesecretario de Asuntos Políticos, que actuará como embajador especial.

El Secretario de Prensa de la Casa Blanca, George Reedy, dijo que el señor Harriman había solicitado del Presidente Johnson que le descargara las obligaciones que venía cumpliendo.

Añadió que para poder seguir contando con el señor Harriman, el Presidente le ofreció el nuevo cargo que el señor Harriman, aceptó.

El señor Harriman desempeñaba, según dijo el señor Reedy, misiones especiales de alto nivel, bajo la dirección del Presidente y del Secretario de Estado.

Se anunció al mismo tiempo que Jack Hood Vaughn sucederá al señor Mann como Subsecretario y Coordinador de la Alianza para el Progreso. El señor Vaughn es ahora Embajador en Panamá y fue anteriormente Director Regional para la América Latina del Cuerpo de Paz. Los nombramientos anteriores serán ahora sometidos a la aprobación del Congreso norteamericano.

Elecciones legislativas habrá en marzo en la Argentina

Buenos Aires (NA).— El próximo 15 de marzo se realizarán en la Argentina las elecciones para renovar la mitad de la Cámara de Diputados.

Estas son las primeras elecciones que se realizan, luego que asumiera el mando el Presidente Arturo Illia, y se considera que que servirán para dar una pauta de la popularidad del actual gobierno después de un año en el poder.

Siempre en las elecciones para diputados se produce una mayor dispersión que en las elecciones nacionales, según las provincias. Así en la capital federal se presentarán 22 listas.

Entre los grupos que participarán en los comicios se cuentan la Unión Cívica Radical del Pueblo (UCRP), partido del gobierno; la Democracia Cristiana, el Movimiento de Integración y Desarro-

MANIFESTACION DE PRO CONTRA RUSIA EN WASH

WASHINGTON. — Varios centenares de estudiantes universitarios que realizaron una manifestación pública cerca de la Embajada de la Unión Soviética, observaron fielmente la exhortación de sus líderes en el sentido de que efectuaran "una protesta responsable y ordenada" contra los actos comunistas en Viet Nam.

A los estudiantes se les dio un folleto impreso, preparado por sus líderes. Se les pidió que llevasen a cabo una manifestación pública diferente de "los ataques irresponsables y destructores hecho por estudiantes de Moscú contra la Embajada de los Estados Unidos".

Aunque la policía de Washington estaba preparada para proteger la embajada soviética, ello no fue necesario. Los estudiantes marcharon pacíficamente a más de 150 metros del edificio de la embajada, como lo exige la ley. No hubo violencia de ninguna clase.

En Moscú, la policía soviética permaneció pasivamente mientras los manifestantes r nas y ensuciaban redes de la embaj cana. En folleto q instrucciones para l tes describía los cri en la forma siguien "Nosotros, como Distrito de Colum dadanos norteamer mos nuestra protest tos de los comunis Asia y otras partes 1. — Profesamos sión comunista en Sur. 2. — Protestamos sión militar otorga del Norte por la C y la Unión Soviéti 3. — Protestamos responsables y des dos a cabo por los Moscú contra la E Estados Unidos.

HABER APR ALGO DE U CASO, ES U SOLIDA PA EXITO FUTU

UN MENSAJE DE BOL

LA MERCA DE SEGUROS Y REAS

SERIEDAD SEGURIDA

EL ESTOMAGO DEBE ATENDERSE

Muchas personas no le dan importancia al exceso de acidez, malas digestiones, llenura, digestiones lentas y difíciles, lengua sucia, dispepsia y otros malestares, ignorando que estas dolencias o síntomas pueden ser el principio de trastornos mayores. Evite malestares y haga buenas digestiones tomando una cucharadita mediana de ULKAN después de las comidas o cuando sienta exceso de acidez

ULKAN PARA EL ESTOMAGO

AVISO

BOLIVIAN POWER COMPANY LIMITED requiere tres profesores o profesoras normalistas urbanos de primaria para su escuela del Valle de Zongo, a 3 horas de distancia de la ciudad en vehículo motorizado.

Los interesados deben presentarse en la Sec. Legal de la Compañía: Plaza Venezuela esq. Loayza.

La Paz, 13 de febrero de 1965.

CLUB DE TENNIS "LA PAZ"

Se cita con carácter urgente a todos los socios de la Institución, a la Asamblea General Extraordinaria que se realizará el día de hoy Sábado 13 a horas 16.30, en la sede social de La Florida, para tratar el siguiente único punto del Orden del Día:

"Posibilidad de organización y financiación del próximo Campeonato Sudamericano de Tennis".

Se ruega puntual asistencia. La Asamblea se realizará con el número de socios asistentes.

La Paz, 13 Febrero de 1965.

EL DIRECTORIO

PREVENCION

Se previene al público en general que el lote ubicado en la Calle Segunda Costa Rica de esta ciudad, llamado "Manzanani" es de propiedad exclusiva de la señora Filomena Chura Huanca y no de GONZALO MONRROY y familia, tal como se acredita por documentos legales, por lo que estos señores no tienen ningún derecho de enagenar esta propiedad.

La Paz, 12 de Febrero de 1965.

FILOMENA CHURA DE HUANCA

Llamamiento a Propuestas

El Sindicato de Trabajadores en Cerveza y R. Similares llama a propuestas para la atención de su comedor obrero.

Los interesados deberán hacer llegar sus proposiciones en sobre cerrado especificando las garantías para estos efectos. Las proposiciones es recibirán en la sede de nuestro sindicato hasta el 22 del corriente mes Calle Chuquisaca esq. Echavarría s/n.

Comunicado de la H. Alc Municipal de La Paz

Y DE LA "DIRECCION NACIONAL DE INV CION CRIMINAL"

Se comunica a los señores propietarios y locatarios hes Sociales, bistes, bares, cantinas, billares, casas de y otros establecimientos de expendio de bebidas alcohólicas que la H. Alcaldía Municipal autorizará su funcionamiento turno con fijación de hora, y que, el control sobre el cumplimiento hora e infracción a la Ley Seca, estará a cargo de la DIRECCION NACIONAL DE INVESTIGACION CRIMINAL.

La Paz, 10 de febrero de 1965.

DR. JOSE LOPEZ CORDOVA
Oficial Mayor de la H. Alcaldía Municipal de La Paz

INSP. LUIS CARDO
Sub-Director Gen
de la D.N.I.C.

RENUNCIO PRESIDENTE DEL BANCO CENTRAL

El Dr. Santiago Sologuren, que fuera designado por la Junta Militar para ejercer la Presidencia del Banco Central, renunció ayer a esa función a raíz de declaraciones del Fiscal del Distrito en sentido de que Sologuren, por ser "pariente tras la Comisión Investigadora realice su labor.

La carta, dirigida al Ministro de Hacienda, dice:

Señor Ministro:

Informa la prensa de hoy que el Fiscal de Distrito ha requerido que, "por ética profesional", deje yo el cargo de Presidente del Banco Central, por ser pariente político del ex-Gerente Augusto Cuadros, mientras la Comisión Investigadora examine la actuación y cargos que pudieran existir contra dicho exfuncionario.

Me cabe expresar, en primer lugar, que, ni los señores Reyes Ortiz e Imaña, ni ningún Fiscal de Distrito, ni persona alguna en el mundo, podrán, ja más, darme lecciones de ética profesional.

Niego categóricamente ser pariente político del señor Cuadros. Soy pariente político de su esposa, pero no de él. Todos los abogados saben, por ser ello genital, que el parentesco político o por afinidad, se establece entre el marido y los parientes consanguíneos de la mujer, y entre la mujer y los parientes con sanguíneos del marido; pero que no hay, jurídicamente, parentesco político nacido de otro parentesco político. De otro modo, todos los seres humanos resultarían ser parientes entre sí, afirmar lo cual es sencillamente una tontería.

He abierto a la Comisión Investigadora, de par en par, todas las puertas del Banco. He puesto a su disposición todos los libros, actas y documentos para que escudriñen todo cuanto quiera ver y examinar. Por lo demás, no hay derecho a considerar a los miembros de la Comisión Investigadora como a unos nenes que pudieran permitir interferencias, de parte de ningún funcionario del Banco, por alto que sea su jerarquía.

Con todo, señor Ministro, pongo a disposición de usted la Presidencia del Banco, hasta que el Ministerio Público deje sin efecto su notable requerimiento, o para siempre, si el Supremo Gobierno lo juzga así mejor. Lo hará temporal o lo definitivo es para mí exactamente igual.

Me es honroso renovarle mis más atentas consideraciones personales.

OTRA RENUNCIA

También el Gerente del Departamento Monetario del Banco Central, Wenceslao M. Alba, presentó renuncia de su cargo, por las mismas razones que Sologuren. En su carta expresa que al ser posesionado el nuevo directorio del Banco, noviembre del año pasado, presentó renuncia, la cual no fue aceptada.

Wenceslao Alba, con más de 25 años de carrera, expresa: "Al presente, en vista de que algunos bufones aduciendo el pueril pretexto de ser pariente político del Sr. Cuadros Sánchez, buscan mi alejamiento de la institución, he resuelto dejar el campo libre, solicitando al Directorio mi alejamiento no sea temporal sino definitivo".

Después añade: "Para evitar cualquier suspicacia, autorizo no pagarme los beneficios sociales a que tengo derecho, durante todo el tiempo que se considere necesario".

ACLARA CUADROS SANCHEZ

El ex-Ministro Augusto Cuadros Sánchez, por su parte, nos ha enviado una carta aclaratoria. En ella expresa: "No obstante que me sentiría honrado por tal parentesco (el que indica el Fiscal) declaro que no tengo ningún vínculo familiar con los señores Sologuren y Alba, aunque ellos sean parientes políticos de mi señora esposa".

El lunes 15 será conocido informe sobre la COMIBOL

El lunes, a las 10 de la mañana será conocido el informe que ha preparado sobre la COMIBOL la Comisión Investigadora de delitos contra la dignidad humana y los bienes del Estado. Así lo informó ayer el Presidente de dicha comisión, Cnl. Humberto Costas, luego de entrevistarse con el Presidente de la Junta Militar.

El Cnl. Costas informó que a fines de la próxima semana, podrá conocerse, también, el informe sobre el caso de las libras esterlinas desaparecidas del Banco Central. Posteriormente, se iniciarán investigaciones similares en la Corporación Boliviana de Fomento, la Caja Nacional de Seguridad Social la Aduana Nacional, la Dirección Nacional de la Renta y la Contraloría General de la República. ...Sin embargo, la novedad mayor se registrará cuando se den a conocer las declaraciones que prestaron los ex-milicianos del MNR, que trabajaron en Control Político y en las prisiones políticas.

EXPOSICION DEL LIBRO ALEMAN

El Subsecretario del Ministerio de Educación y Cultura, Humberto Guzmán Arce, inauguró ayer la exposición del "Libro Alemán de Bolsillo", en un acto especial realizado en el Instituto Cultural Boliviano Alemán.

El acto se realizó a horas 19, con la concurrencia de autoridades educativas, miembros del Consejo de Cultura del Ministerio de Educación y representantes diplomáticos del Gobierno alemán.

Teatro del Cuzco dará función de despedida mañana

El Teatro de la Universidad de Cuzco, que llegó la semana pasada para ofrecer algunas actuaciones con la obra peruana "Amanecer Tante" de Gustavo Valcárcel, se despedirá del público mañana, ofreciendo una representación en el Teatro al Aire Libre "Jaime Laredo". Las entradas para esta función valen 2 pesos. El conjunto universitario peruano retornará al Cuzco el martes.

La Corte Suprema designó ayer nuevos notarios para La Paz

Sucre, 12. (PRESENCIA). — Hoy fueron designados los nuevos notarios de la ciudad de La Paz, en sesión de Sala Plena de la Corte Suprema de Justicia. Los nuevos funcionarios de Fé Pública son los siguientes: Hugo D. Aranda, Heriberto Allaga, Hugo del Alcázar, José Chávez Guachalla, Gerardo Bacarreza R., Augusto Rojas Guzmán, Ricardo Fernández Chacón, Hugo Ocampo Villa, Ricardo Vera, Aquiles Echenique, Fernando Gorriti, Adrián M. Ayula, Sabino Ríos Arteaga, Luis Hennings P., Blanca Arce Cuenca, Jorge R. Cusicanqui, Guillermo Jordán Barrero, Isaac Carranza Paliza, Claudio Peralta Silva, Jaime Ríos Chacón, Juan E. Arévalo, Fernando Mendoza Arzabe, Víctor Patzi, Avelino Ríos, Gualberto Rodríguez. Justo E. Rodas, Ariel Terán Barrero, Orlando Vera Centellas, Mario Vásquez Uría, Alfredo Velásquez Pinto, Fidel Zumarán y Luis Cortadellas.

OBREROS DE COCHABAMBA...

(Viene de la pág. 1)

personaje que tuvo en sus manos la conducción del Estado en estos últimos doce años puede rehuir las responsabilidades necesarias en este proceso de descomposición al que se llevó al país alegre e irresponsablemente". Luego agrega:

"El proceso de descomposición su posterior atomización en sectores, operado en el MNR, para culminar luego en la formación de nuevas fuerzas políticas, no puede de ninguna manera absolver a sus ejecutores, líderes, etc., de responsabilidades en el manejo y conducción de la cosa pública, pues es sabido que ese proceso de descomposición en el MNR jamás obedeció a divergencias de orden ideológico ni mucho menos a errores de procedimiento; por el contrario, él se debió a situaciones de orden personal traducidas en una loca y apresurada carrera hacia la toma del poder político y en esta tarea, lógicamente, fueron unidos a ese carro vastos sectores de trabajadores del campo y de la ciudad con los resultados que son de todos conocidos y particularmente incidió en la pérdida de la línea de independencia sindical de las organizaciones sindicales que les permitiera plantear sus demandas de aumentos salariales y otras reivindicaciones".

Concluye ese capítulo, diciendo: "En efecto, los doce años de gobierno del MNR tuvieron como técnica una absoluta y permanente traición a los intereses nacionales en todos los órdenes: nacional, internacional, económico, educacional, pérdida de la soberanía nacional y de las libertades democráticas, etc. Las luchas salariales de los trabajadores fueron las más dramáticas en la historia del país, precisamente, dentro del período del MNR.

DIRIGENTES DE LA COB ACUSADOS DE TRAICION

El extenso documento dice más adelante: "Toca a esta altura analizar la conducta de los dirigentes sindicales del MNR quienes se complicaron abiertamente con el nacionalismo burgués del MNR mediante el sedicente co-gobierno M.N.R. - C.O.B. Los ministros obreros eran agentes del MNR y de monopolios extranjeros como el caso de un ministro sacado de las bases de trabajadores mineros para luego convertirse en portavoz principal de intereses foráneos. Ministros obreros firmaron el decreto de nacionalización de minas, el Código de Petróleo redactado por el abogado norteamericano Davenport, son dos casos típicos de traición a la clase obrera y al país, para no citar más. También fueron ellos que redactaron y firmaron el llamado Voto Universal que no es otra cosa que un fraude a las aspiraciones del pueblo, puesto a través de él se utilizan a vastos sectores de campesinos reconociéndoles sólo el derecho a elegir, más no al de ser elegidos".

"Estos dirigentes traicionaron sistemáticamente la lucha salarial de los trabajadores tanto en la COB, en las Confederaciones, como en los Sindicatos de base hasta el extremo de llegar a complicarse con el destierro y confinamiento de dirigentes sindicales a Puerto Villarroel. Actuaron de taponadores y como delatores en las luchas salariales".

COB DEMAGOGICA

En un párrafo sumamente duro, dice la comisión: "Los congresos de la COB fueron todos, sin excepción, demagógicos y en esta oportunidad debemos indicar que la mayoría esgrimida en el último Congreso Nacional de Trabajadores de hacer demandas en forma sectorial, no invalida la existencia de problemas propios en materia salarial, sino que fortalece la necesidad de realizar una lucha masiva y conjunta en defensa de los salarios y en procura de mejores niveles".

Embajador del Perú en 'Presencia'

El nuevo Embajador del Perú en Bolivia, Alejandro Déustua, realizó ayer una visita de cortesía a esta casa periodística acompañado del Ministro Consejero Enrique Bustamante y el Secretario de esa misión, Carlos Zavaleta.

Los visitantes departieron cordialmente con el Co- Director Gerente Alberto Bailey Gutiérrez. El Embajador Déustua, a través de su amable conversación manifestó su profundo deseo de trabajar intensamente por acrecentar las tradicionales relaciones de ambos países, unidos por vínculos históricos, religión y lengua.

Déustua Arróspide, es uno de los diplomáticos más jóvenes del Perú. Abogado y economista interesado en los problemas económico - sociales del continente y ahora preocupado por conocer el país y sus problemas. PRESENCIA desea éxito en la misión diplomática al Embajador del vecino país que inicia su carrera con los mejores auspicios.

En la foto el Ministro Bustamante, el Embajador Déustua y el ejecutivo de este matutino.

Persiste la división entre los trabajadores harineros

La Federación Departamental de Trabajadores en Harina de La Paz, que dirige Sixto Villanueva y los sindicatos Chijini, Zona Norte, Central Miraflores, Alto La Paz, 10 de Septiembre, 14 de Septiembre y Gremial de Panaderos, han emitido un comunicado desconociendo la validez del Congreso Departamental de trabajadores de ese ramo convocado por la Federación dirigida por Eulogio Sánchez.

El Congreso, de acuerdo a la convocatoria, fue inaugurado ayer y se prolongará hasta mañana. El temario consigna la consideración de asuntos salariales, de organización sindical y la elección de nuevos dirigentes.

La Federación que desconoce el Congreso sostiene en su comunicado que "los sindicatos prefabricados del Dr. Capriles, no cuentan con ningún respaldo de las bases".

Expresa más adelante que "el Dr. Orlando Capriles Villazón, Eulogio Sánchez y Max Gonzales..." han puesto la organización sindical al servicio de "una influencia foránea y no contentos de habernos dominado ocho años consecutivos nos quieren convertir en esclavos del imperialismo rojo. ".

EL ARQUITECTO Guillermo Wilde del Castillo, Pdte. del Comité de Vivienda Petrolera del Estado (al centro) entrega a los personeros de la Corporación de Fomento dos proyectos específicos para edificar 380 casas baratas en Santa Cruz. Están presentes el Cnl. Hugo Anteza- tezana. Joaquín Paz Soldán, Carlos Quevedo, de la CBF, y los dirigentes sindicales petroleros, Víctor Olmos y Héctor Maldonado.

Petroleros de Santa Cruz se beneficiará con 380 viviendas financiadas por el BI

El Comité de Vivienda Petrolera Estatal entregó ayer a la Corporación Boliviana de Fomento dos proyectos para la construcción de 380 casas en Santa Cruz con destino a los trabajadores petroleros.

La entrega de los dos proyectos al Gerente General de la CBF, Cnl. Hugo Antezana, estuvo a cargo del Presidente del Indicado comité, Arq. Guillermo Wilde del Castillo; estuvieron presentes el Lic. Joaquín Paz Soldán, Arq. Gustavo Knaudt y el Dr. Carlos Quevedo. Especialmente invitado concurrió el Presidente del Comité de Vivienda, bajo cuya fiscalización funciona el Comité de Vivienda Petrolera Estatal, La Corporación de Fomento en base a los proyectos específicos gestiona los fondos respectivos ante el BID.

El primer proyecto comprende 221 viviendas, con la red de agua potable y alcantarillado, con un costo de $b. 4.600.377,90.

El segundo proyecto es de 159 viviendas incluyendo servicio de agua potable y alcantarillado, con un costo total de $b. 3.182.078.4

Con esta entrega se ha completado si te proyectos específicos para trabajadores petroleros: 50 casas en La Paz con opción ampliarse a 85; 17 viviendas en Tarija; construidas en Cochabamba y Sucre con casas y en Santa Cruz el proyecto de 380.

En la ceremonia se destacó el esfuerzo del sector laboral petrolero para lograr viviendas baratas en favor de sus afiliados Parte del financiamiento se halla a cargo de la Corporación Boliviana de Fomento dentro los planes solventados por los créditos del Banco Interamericano de Desarrollo.

Al acto de ayer, llegaron expresamente de Santa Cruz, el Strio. de Conflictos, Víctor Olmos y el Control Obrero, Héctor Maldonado, dirigentes del Sindicato Petrolero de Santa Cruz.

Se planteó el desconocimiento de Mario Gutiérrez como jefe de FSB

Enrique Achá Alvarez, en manifiesto dirigido a los falangistas les hace un llamado "para que enorbolando —dice— las banderas limpias y sacrosantas de Oscar Unzaga de la Vega" se desconozca la jefatura de FSB a Mario Gutiérrez Gutiérrez, a quien hace una serie de sindicaciones y enjuicia la actuación de su partido en los últimos años.

EL MANIFIESTO

Achá Alvarez, cuyo retorno al país se produjo hace algunos días, comienza expresando que le asiste el derecho de dirigirse a sus comilitantes de FSB "ante la confusión política creada por los que usurparon en 1959 la dirección de FSB".

"El año 1952, los victoriosos de la revolución de abril, Hernán Siles Zuazo, Juan Lechín Oquendo y Víctor Paz Estenssoro, ultrajaron la dignidad y el honor del pueblo boliviano, destruyendo sus instituciones, en especial las FF.AA. de la Nación e implantaron en Bolivia el reinado del terror: hambre y miseria, anarquía y desolación, sangre y lágrimas, angustia y luto.

Contra ese gobierno todopoderoso, se levantó Oscar Unzaga de la Vega con su partido junto a los Jefes, Oficiales y Cadetes del Ejército Nacional, en defensa de la patria mancillada, sin más armas que su entrañable amor a Bolivia y durante siete años sostuvo desigual combate contra el despotismo movimientista. Ni campos de concentración, cárceles, cámaras de tortura, destierro, ni los cementerios, pudieron evitar las cuatro revoluciones que estremecieran los cimientos de la dictadura, planteando una sola alternativa: O la demagogia comunista y anarquizante del MNR continuaba en el poder; o la acción constructora de Falange, con paz y trabajo para todos los bolivianos, asumía el mando de la Nación. En esa disyuntiva histórica, venció la antipatria y sucumbió asesinado cobardemente el 19 de abril de 1959, el caudillo nacionalista de todos los tiempos, junto a una veintena de sus camaradas de lucha, fusilados con las manos en alto por órdenes del Palacio de Gobierno bajo la responsabilidad de Siles Zuazo y Guevara Arze.

Contrastando ese capítulo dramático, pero lleno de gloria y esperanza del pueblo boliviano, por azar de las circunstancias, asume la dirección de Falange Socialista Boliviana, un hombre de dudosa conducta comercial, juramentado traidor de la patria y que vivió embozado los primeros cuatro años de lucha contra Paz Estenssoro".

RECHAZA CARGOS

Achá Alvarez, señala que Gutiérrez le impidió ingresar a la Convención de FSB en 1960, expulsándolo, hecho que califica de violar preceptos estatutarios y menciona que hubo pretexto como el de haberse revelado secretos de FSB en su libro "Unzaga Mártir de América"; añade que se trata de un cargo sin consistencia porque uno de los autores del libro, Mario Ramos y Ramos, continúa en la alta dirección de FSB. Dice más adelante que los convencionales de formación unzaguista, le habían pedido silenciar sus cargos en homenaje a la unidad de FSB y se comprometieron a enmendar errores. Empero, habiendo realizado desde esa época dos concentraciones.

RECORDS DE ESTUPIDEZ POLITICA

El manifiesto expresa que con una docilidad asombrosa se ha permitido superar todos los récords de "estupidez política, por ejercitar una postura pacifista se permitió que Víctor Paz, que estaba interdicto por la conciencia de los pueblos libres del Continente a raíz de la condena aprobada por el "Congreso contra la intervención soviética en América Latina"; se facilitó la aparición de Walter Guevara en el escenario político como nueva alternativa nacional y luego se convalidó su conducta pactando con su partido, alianza que no tiene justificativo táctico ni perdón histórico; se liberó de responsabilidad bernamental a Juan Lechín O. do por buscar entendimiento su grupo; se aceptó conversac con Paz Estenssoro según sión pública de Mario Gutiérr tolera la vigencia del "Comando revolucionario del Pueblo", dond hombres responsables de la dia nacional y conductores gobiernos del doble sexenio convierten en victoriosos del noviembre; se divorcian de la sura de la convención falangis los valerosos cadetes y de s fes y oficiales, por rendir, naje a líderes liberales y pur se niega la doctrina falangist sostuvo la fe del pueblo para vertirse en partido imitador, último, se prestan a la man del PRIN, que con el vergonz cuerdo secreto sólo busca cre abismo entre la Junta Militar Falange, y apasionadamente zan contra las FF.AA. que valiente actitud liberaron al de las sombras de las tiranía su historia".

GRAVE DISYUNTIVA

Por último sostiene que por puesto se plantea una sola di tiva para FSB "o perecer jun sus aliados lechinistas, cuya te decretará el pueblo bolivia las elecciones de septiembre, ciertamente busca su cauce nu que está, sin lugar a duda, jur Ejército Nacional, viejo com ro de padecimientos e inquie cívicas". Concluye llamando a l langistas al desconocimiento Mario Gutiérrez Gutiérrez jefe de FSB.

Armando Bascopé ganaba doce millones mensuales en TASA

Fuentes del Ministerio Público, informaron a PRESENCIA que Armando Bascopé, ex-Jefe del Comando Departamental del MNR y Gerente de Teléfonos Automáticos S.A., ganaba mensualmente en esta última empresa la suma de 12 millones mensuales.

Armando Bascopé tiene pendientes ante la justicia ordinaria cargos sobre malos manejos de fondos y mala administración de T. A. S. A., durante el tiempo que ejerció las funciones de Gerente de Teléfonos.

El Fiscal de Distrito en lo Penal, Dr. Gastón Ríos Anaya, dispuso la retención de un cheque por valor de aproximadamente 45 millones de bolivianos en el Banco Mercantil, el mismo que fue girado a nombre de Bascopé, hasta que se aclare la situación financiera de éste con respecto a TASA.

Este es el requerimiento emitido por el Fiscal, al Gerente del Banco Mercantil:

"En razón a que Teléfonos Automáticos S.A. ha extendido un cheque contra esa entidad bancaria, en favor de su ex-Gerente, Armando Bascopé, quien a su vez resulta deudor de la citada empresa, por préstamos ilegales, sírvase interrumpir, sin que ello signifique propugnar la desaparición de las finalidades que le asigna la Ley de su creación, la sección respectiva para que proceda a la suspensión del pago de dicho cheque mientras se establezca en forma concreta y definitiva la compensación de cuentes entre la empresa TASA y Armando Bascopé".

La Cámara Deptal. de Minería plantea observaciones al informe de R. Arce

El Directorio de la Cámara de Minería de La Paz, se ha dirigido al Ministro de Minas, haciéndole conocer los alcances de la mesa redonda realizada en esta organización para analizar el informe del asesor de la Junta Militar Ing. Roberto Arce.

BANCO MINERO

En este aspecto, los mineros de La Paz sostienen que el problema de la libre comercialización de minerales, sin que ello signifique propugnar la desaparición del Banco Minero, Consideran que esta institución bancaria debe subsistir para cumplir con las finalidades para las industriales mineras, sirvan de una concreta y definitiva la compensación de cuentes entre la empresa TASA y Armando Bascopé".

no es nuevo, pero reiteran que la minería pequeña se pronuncia por la libre comercialización de minerales de la Nación. Manifiesta el documento enviado al Ministro Eduardo Méndez Pereira que los industriales mineros de la comisión del uno neros de La Paz han resuelto mantener su pago voluntario al Banco Minero de la Nación del uno por ciento sobre el importe de sus liquidaciones, por venta de minerales, que contribuyan al sostenimiento de la institución.

CONVERSION EN S. A.

Más adelante el memorial expone que los mineros de La Paz, sostienen y observan la sugerencia del Ing. Arce cuando intenta convertir al Banco Minero en Sociedad Anónima. "Consideramos —dice el documento—, que dicha conversión transformará a esta institución bancaria en una entidad mercantil".

Al referirse al régimen impositivo, los mineros privados señalan que participan de la recomendación del Ing. Arce cuando éste sostiene que se efectúe una rebaja en las regalías del estaño, pero estiman que el 35 por ciento sobre una utilidad presunta es una contribución muy pesada en comparación con los demás sectores industriales y comerciales.

OBSERVACION

Los mineros se extrañan ante el Ministro que el informe del Ing. Arce no se hubiera referido al problema minero en forma integral en el capítulo correspondiente al régimen impositivo, incidiendo el informe sólo sobre las regalías. Añaden que en caso de no rebajarse la escala de regalías para los demás minerales, se atentará contra el incremento de la producción minera.

CODIGO DE MINERIA

En este aspecto, los integrantes de la Cámara de Minería de La Paz, señalan su desacuerdo en que se haje un plazo de vigencia mínima de diez años para el Código a aprobarse. Entienden que un Código no debe tener plazo máximo ni mínimo, sino cuando se estime conveniente. Añade que sobre las reservas fiscales la Cámara apoya un levantamiento de las mismas que se abrogue el D. S. de 13 de julio de 1962 que establece la reserva fiscal a 10 kms. alrededor de las minas de COMIBOL. "Esta disposición sustrae —dice el memorial— al trabajo privado grandes áreas mineralizadas que tampoco son aprovechadas por la minería estatal.

OTROS ASPECTOS

El memorial finaliza realizando otro tipo de observaciones al informe del Asesor de la Junta. Expresa que sobre la capitalización interna no es aplicable a la minería pequeña, dada la precaria situación por la que atraviesa actualmente.

Manifiestan su complacencia por que se intente dar mayor estabilidad al Departamento Nacional de Geología pues es una entidad eficiente. Insinúan los peticionarios que en la organización del Servicio Geológico de Bolivia se incluya la representación de la minería chica. Concluyen afirmando que los mineros privados prestarán su decidido apoyo al establecimiento de hornos de fundición. El memorial elevado al Ministro de Minas firman César Casanovas, Vicente Cabrera, Nicolás Rodas, Luis Kieffer Bedoya, Humberto Cabrera y Guillermo Alvarez.

LIQUIDACION

total de juegos de living, pagos en tres, nueve, doce meses. Calle Illampu 1786, Eloy Salmón 497.

PREMATUR VEJEZ EN EL HOMBR

En los primeros síntomas **debilidad sexual,** falta vitalidad, y otros trastornos frecuentes en el hombre, tabletas **OPOVITAM** restablecen su

VIGOR SEXUA

retardan su vejez, y h que vuelva a sentirse ven y animoso como an **OPOVITAM** contiene Vitamina B_1, Methyltestosteron EXTRACTO TESTICULAR, es muy eficaz combatien la neurastenia general SEXUAL, y la prema IMPOTENCIA en hombres mediana edad. **OPOVIT** no contiene dañinos e tantes. Vuelva a ser mismo hombre de an Pida en Farmácia y tor

OPOVITA

ABOGADOS

Dr. LUIS CARVAJAL VERA
Potosí 964.— Teléfono 23100.— Casilla 3084.
Telf. Dom. 11586.

DENTISTAS

Dr. ALBERTO ELIAS M.
CIRUJANO DENTISTA.— Especialización en Buenos Aires y EE.UU. Operatoria Dental, Cirugía, Prótesis. Plaza España 5. (Sopocachi). Pedir horas fijas. Telf. 27466.

LUCIO DURAN TAPIA
Yanacocha esquina Mercado (Edificio Almaraz, tercer piso) Oficina 3. — Teléfonos 25333 - 28123.

MINISTERIO DE HACIENDA
DIRECCION GENERAL DE LA RENTA E INGRESOS
ADMINISTRACION NACIONAL DE LA RENTA

BAILES DE CARNAVAL 1965

Se comunica a las empresas y clubs sociales, que con carácter previo a la obtención de las correspondientes autorizaciones para la realización de bailes de carnaval, deberán los interesados presentar hasta el 20 de los corrientes en la Sección Espectáculos Públicos de la Adimistración Nacional de La Renta, los siguientes documentos.

1) Contrato de alquiler del local
2) Contrato de los conjuntos orquestales.
3) Contrato de Prestación de Servicios (atención de bar, cantina restorant, etc.).
4) Pedido de intervención en las entradas (form. 117)
5) Boletaje indicando en el mismo el valor a cobrar.
6) Boletos de derecho a mesa y valor a cobrar.

En caso de no llenarse los anteriores requisitos se aplicará lo previsto por la ley de 26 de octubre de 1960 sin perjuicio de la clausura del local.

La Paz, 8 de febrero de 1965.

LA ADMINISTRACION NACIONAL DE LA RENTA

Comunicado de la Jefatura Deptal. del Servicio Nal. de Tránsito

De conformidad a los Art. 47 y 50 de la Ley Orgánica del Servicio Nacional de Tránsito, se hace saber a todos los propietarios de garages, talleres de mecánica, puestos de venta de lubricantes, llanteros, tapiceros, chapistas, pintores y otros relacionados con la reparación de vehículos motorizados, la obligación que tienen de reactualizar nuevamente sus respectivos carnets que les acreditan como a tales.

Se advierte asimismo, que bajo ninguna causal deben efectuar reparaciones, lavados y engrases en vía pública, como de incumplimiento a éstas disposiciones se sancionará de conformidad al Reglamento de Tránsito en Vigencia.

La Paz, 9 de Febrero de 1965.

EL DIRECTOR DEPARTAMENTAL DEL SERVICIO NACIONAL DE TRANSITO

Cap. A. V. DONATO CORTES A.

Empresa Nacional de Ferrocarriles
JEFE MEDICO NACIONAL
Concurso de Méritos

Por indicación del Sr. Ministro de Salud Pública y reiterados pedidos de la Confederación Médica Sindical de Bolivia (COMSIB), se llama a CONCURSO DE MERITOS para la provisión del cargo de JEFE MEDICO NACIONAL DE LA EMPRESA NACIONAL DE FERROCARRILES, con carácter abierto en escala nacional, haciéndose saber que se dará amplia preferencia a los señores médicos que presten servicios en los ferrocarriles que conforman la Empresa.

CONDICIONES

Haber mensual de aproximadamente seis mil 00/100 pesos bolivianos ($b, 6.000.—).

2.— Residencia en La Paz.
3.— No se ofrece vivienda.
4.— Ser boliviano.
5.— Horario de trabajo: Full-Time.
6.— Título profesional en provisión nacional. Mínimo 10 años.
7.— Relación documentada de cargos que han desempeñado.
8.— Antecedentes de servicios.
9.— Documentos que acrediten eficiencia profesional referentes a Administración y Dirección de servicios similares al que postulan.
10.— Conocimientos Bioestadísticos. Certificados o documentos que acrediten sus conocimientos.
11.— Acreditar suficiencia en su preparación referente a Dirección y Administración de servicios hospitalarios generales.
12.— Trabajos científicos presentados y publicados.
13.— Otros antecedentes.

El concurso interno que se llamó a los señores médicos que prestan servicios en la Empresa, queda en pie, Los que presentaron sus solicitudes, pueden ampliarlas si deseen y los que por vencimiento de plazo no las presentaron, pueden ampararse en el presente llamado y su plazo.

PLAZO DE PRESENTACION: Sábado 6 de marzo de 1965.

Las solicitudes y antecedentes deberán ser entregados en la Oficina de Personal y Bienestar de esta Gerencia General: Calle Bolivar Nº 724. (Altos). La Paz.

Los interesados del interior de la República podrán remitir sus expedientes, por correspondencia certificada, a la Casilla de Correo Nº 428. La Paz.

La Paz, Febrero de 1965.

GERENTE GENERAL

SOLICITADA.—

Algo más sobre la "Libre comercialización de minerales"

Para que el lector juzgue los métodos empleados por las casas rescatadoras de minerales, cuyo retiro no sería inminente si se implanta la "libre comercialización de minerales", propugnada por el Ing. Roberto Arce, ofrecemos a continuación una declaración firmada por un ex-empleado de la firma Hochschild que da una idea cabal de la forma en que operaban las casas rescatadoras de minerales:

LAS CASAS RECATADORAS Y EL BANCO MINERO

Durante la existencia de las casas rescatadoras de minerales, los productores mineros ingéniuamente creían que, los precios que recibían por sus productos eran justos, más aún si tenían el derecho de regatear y por último buscar otro comprador que les ofreciera mejor precio; pero estaban lejos de imaginar que las firmas rescatadoras trabajaban de mutuo acuerdo porque el precio y las leyes ofrecidas por una de ellas eran conocidos por las demás, gracias a un simple llamada telefónica: "El cliente eleva 20 quintales de estaño, los demos ofrecido tanto, la ley de su mineral 45% (ej.) pueden ustedes pagar tanto más, y reconocerle 0,2% por ciento más en la ley (ej.). Agradeceremos adquirir el material por cuenta nuestra". De esta manera sencilla pero hábil, la primera casa rescatadora había conseguido comprar el mineral al precio que le convenía.

Los mineros se alucinaban por el hecho de que las firmas rescatadoras les obsequiaban sacos y pita a la primera palabra, pero no sabían que aquello que parecía un regalo no era tal. Las firmas compradoras de minerales recibían por dotación, de sus principales, miles de sacos utilizados en la exportación y sólo les costaba los fletes, cinco centavos cuando más cada pieza, valor que se resarcían con creces en la diferencia de unos décimos pagados de menos en la ley del mineral.

Las casas rescatadoras es cierto que no regateaban el monto de anticipos o habilitos entregados a sus clientes, pero no era menos cierto que la firma compradora conocía más y mejor la bondad de los minerales, la capacidad de producción y las reservas de la mina, que el propio dueño de la misma. Y, así, sabían hasta qué monto máximo podían dar anticipos a su cliente, para que luego, llegado el momento oportuno, puedan adjudicarse la propiedad minera a cuenta de la deuda. De esta manera algunas casas rescatadoras se hicieron dueñas de centenares de minas, cuya lista fue publicada por la prensa una ocasión.

DEFRAUDABAN AL ESTADO

Lo más grave e indigno de las operaciones de las firmas rescatadoras en perjuicio del Estado, era sin duda la defraudación de los impuestos sobre exportaciones, objeto para lo cual en sus declaraciones a la Aduana para el efecto de pago de impuestos, anotaban "minerales de baja ley" o "desperdicios minerales de estaño", siendo así que el mineral a exportarse era de alta ley. Para que el engaño fue más completo y por si se le ocurriera a la Aduana efectuar una comprobación de la ley del material a exportarse, los paquetes de minerales correspondientes eran preparados con minerales verdaderamente de ley ínfima, obtenidos de las entregas de alguno de sus clientes.

Alguna vez una de las casas rescatadoras al conocer la existencia de una denuncia sobre declaración falsa, y en previsión de que la Aduana verificara una confrontación de mineral embarcado, compró de uno de sus clientes varias camionadas de desmonte hasta 20 toneladas (sí como en el estaño, las firmas rescatadoras procedían con otros minerales, wolfram o antimonio, en estos últimos a más de declarar baja ley, omitían declarar el alto contenido de oro.

Así defraudaban al Estado las casas rescatadoras a las que se quiere regresar, al decir de las recomendaciones del Ingeniero señor Arce. Es de suponer que las anteriores fueron entre otras, las causas que indujeron a crear el Banco Minero de Bolivia por el malogrado General Germán Busch, como una de sus más trascendentales obras patrióticas.

O FUNDICIONES O RESCATE LIBRE

El Ingeniero Roberto Arce recomienda como medida necesaria el establecimiento de la libre comercialización de minerales dentro y fuera del país, por una parte, mientras por otra es partidario de fundir nuestros minerales en Bolivia porque considera beneficioso para la economía de la Nación. Pero salta a la vista que, si se va a la libre comercialización de minerales no se deberá pensar más en la instalación de hornos de fundición en Bolivia, por la sencilla razón de que las firmas rescatadoras a establecerse amparadas por la Ley tendrán todo el derecho de exportar la totalidad de los minerales que compren, cuanto más, mejor, ya que en ello radica precisamente su negocio; y, es de suponer que, si el Gobierno les otorga el derecho de comprar y exportar libremente sus existencias no podría al mismo tiempo obligarles a entregar las mismas a las fundiciones nacionales existentes, o por instalarse, como es la mente del Gobierno de la Junta Militar y el anhelo del pueblo boliviano.

Si se admite la libre comercialización de minerales habrá que borrar de nuestra imaginación fundir minerales en Bolivia; aceptar la muerte del Banco Minero y quizás la misma que, por tener la fe probatoria asignada por el capítulo I, Tít. 3º, Libro 2º del Compilado, evidencia: a) el tiempo de servicios, remuneraciones y consiguientes beneficios sociales que corresponden a los actores, conforme a las liquidaciones practicadas por las dependencias del Ministerio del Trabajo; b) que al fallecimiento de Julio Levy Steimberg sus presuntos herederos han repudiado el acervo sucesorio, dándose el caso de no existir representantes legales de dicha testamentaría.— CONSIDERANDO: Que, tratándose de un caso de clausura de la empresa por muerte del propietario, corresponde dar aplicación a lo dispuesto por el Art. 15 de la Ley General del Trabajo que concede derecho de indemnización a los trabajadores que por este motivo hubieser sido objeto de suspensión o retiro de sus labores.— Que, los fundamentos y pruebas analizados, no han sido desvirtuados por la parte demandada, como tampoco lo fue el extremo relativo a los quince días de salario cuyo pago se ha omitido.— POR TANTO: El Juez, del Trabajo y Seguridad Social, de primera instancia a nombre de la Nación y en virtud de la jurisdicción que por ella ejerce. FALLA: Declarando probada en todas sus partes la demanda y en consecuencia se ordena a la empresa demandada el pago dentro de tercero día de los montos contenidos en la liquidación de fojas 4 a 8 inclusive a los mismos que se debe agregar el sueldo correspondiente a quince días de trabajo no pagados, con costas. Es pronunciada en la ciudad de La Paz, (Bolivia) a los once días del mes de febrero de mil novecientos sesenticinco años.— — —

MEMORIAL DE FOJAS VEINTE.— Señor Juez Segundo del Trabajo.— Edicto.— Pablo Quispe, por mí y compartes, en el cobro de beneficios sociales contra la sucesión Julio Levy, ante Vd., con todo respeto digo:— Solicito disponga la citación por Edicto con la justificada sentencia pronunciada por su autoridad a fines legales.— La Paz, 12 de febrero de 1965.— Fdo Augusto Quiroga.— Abogado.— Fdo Pablo Quispe.— Interesado.— DECRETO QUE LE SIGUE: Un sello que dice: Juzgado 2o. del Trabajo y S.S.— A 12 de febrero de 1965.— Practíquese la citación en la forma solicitada.— Fdo. Dr. B. Villarroel. Juez 2o. del Trabajo y S.S.— Antemi.— E. Iturri.— Secretario del Juzgado 2o. del Trabajo y S.S.— Es librado en la ciudad de La Paz, a los doce días del mes de febrero de mil novecientos sesenticinco años.—

(Fdo. Secretario del Juzgado de Trabajo y S.S.).—

EDICTO

El Dr. Buenaventura Villarroel I., Juez Segundo del Trabajo y Seguridad Social de la Capital, etc.

Por el presente edicto hace saber, a los sucesores de JULIO LEVY o acreedores de la firma dentro el juicio social seguido por PABLO QUISPE y otros, por cobro de beneficios sociales y otros contra dichos conceptos se ha dictado lo siguiente:— SENTENCIA DE FOJAS DIECINUEVE.— Un sello que dice: República de Bolivia.— Juzgado Segundo del Trabajo.— Distrito La Paz. SENTENCIA.— En el juicio social seguido por Pablo Quispe y otros contra la sucesión de Julio Levy.— VISTOS: La demanda, auto de rebeldía y contumacia, pruebas y demás datos que arroja el proceso.— CONSIDERANDO: Que mediante escrito corriente a Fs. 10 Pablo Quispe, por si y en representación de Lotty Trepp vda. de Ickard, Francisco Quispe, Fernando Durán y Petrona Lima, expresan haber trabajado bajo la dependencia de Julio Levy, propietario de la firma comercial Julio "Levy y Cía", quien ha fallecido en 17 de mayo, produciéndose la cesación de sus labores debido a que los herederos han renunciado al acervo hereditario, por lo que demandan a quienes se interesen dicha sucesión el pago de sus beneficios sociales así como los sueldos impagos por el período de 15 días.— Que, corrida la demanda en traslado a los herederos de Julio Levy, quienes omitieron contestarla en el término de ley se ha dictado el auto de rebeldía y contumacia corriente a Fs. 13 vta. practicándose las diligencias de citación con las formalidades prevenidas por el Art. 142 del Procedimiento Civil y los efectos señalados por el Art. 413 del mismo ordenamiento legal.— CONSIDERANDO: Que, dentro del término probatorio al que se sujetó la sustanciación de la causa, la parte actora ha ofrecido la documentación de Fs. 1 a 9, le-

CONVOCATORIA A PROPUESTAS
Dirección General del Tesoro Nal. y de Presupuesto

Por orden del señor Ministro de Hacienda, se convoca a propuestas para el trabajo de Impresión de los siguientes valores fiscales:

10.000.000 piezas Timbres para cigarrillos "Pacific" — cortados.
10.000.000 piezas Timbres para cigarrillos "Derby" — cortados
10.000.000 piezas Timbres para cigarrillos "Astoria" — cortados
5.000.000 piezas Timbres para aguas gaseosas 1/2 Bot. perforados.
5.000 Blocks Form. A-1-Comprobante de pago de impuestos.
2.000 Blocks Form. Nº 22-Hojas ruta de tránsito.
100 Blocks Form. 133-Liberación de Derechos Aduaneros.
100.000 Hojas Form. Nº 78-Liquidación Servicios Personales.
100.000 Hojas Form. Nº 121-Declaración Patrimonial.

Por tratarse de trabajos en Litografía Offset, a los cuatro primeros ítems. de Timbres, deberán concurrir Empresas que dispongan de la maquinaria apropiada.

Para mayor información de requisitos y Pliegos de Especificaciones, los interesados deberán concurrir al Departamento de Valores del Tesoro Nacional y de Presupuesto.

Las propuestas se presentarán hasta el día lunes 15 del presente a horas 18 p.m., en el Despacho del señor Administrador de la Pagaduría del Tesoro Nacional.

La Paz, 8 de febrero de 1965.

Cnl. Lic. Manuel Soria Galvarro, Director General del Tesoro Nacional y de Presupuestos
Jefe Departamento, Valores Fiscales.
Vº Bº Oscar Ortiz Avaroma, Secretario de Hacienda y Estadística.

Aviso de Remate

El Dr. Alejandro Loza Illanes, Juez 2º de Partido en lo Civil de la Capital, etc.

HACE SABER, que por auto de 26 de enero de 1965, ha señalado el día 23 de febrero del presente año, a horas 15 p.m., para el remate del bien inmueble situado en la zona de Villa Fátima frente a la Fábrica de Refrescos "Up, de esta ciudad, sobre la base de su tasación catastral de $b. 30.521.— (treinta mil quinientos veintiuno pesos bolivianos), propia de los ejecutados Olga Cassab Barrientos y Eduardo Barrientos, por tenerse así ordenado dentro del juicio ejecutivo seguido por Cesáreo Zalles Cisneros, contra los ejecutados, por cobro de pesos.

Los interesados en dicho remate pueden concurrir el día y hora señalados a la Tribuna de Remates del Palacio de Justicia, previo el depósito de Ley. — Mayores datos en la Secretaría del Juzgado.

La Paz, 11 de febrero de 1965.

P. O.— del Sr. J. 2º de P. en lo P. — Carlos Jaime Villarroel, Secretario del Juzgado 2º de Partido en lo Civil. — La Paz, Bolivia.

CONCURSO

"El Hombre del Clavel Verde"

ANDINA S. A., comunica al distinguido público que concurso de traducción convocado con motivo del estreno película "EL HOMBRE DEL CLAVEL VERDE", han sido favorecidas las siguientes personas:

Sr. ANDRES M. URQUIDI — 1er.
Sra. MARIA LUISA DE ZALLES — 2º
Sr. ULISES TORRICO — 3er.
Srta. MARIA DEL C. OJARA — 4º

La empresa auspiciadora, ruega a estas personas pasen se en sus oficinas de la Avenida 20 de Octubre 1965, Emusa, planta baja, a objeto de retirar sus premios.

La Paz, 12 de febrero de 1965.

Ministerio de Salud Pública

OFICINA DE INSPECCION SANITARIA

Bailes de Carnaval

Se pone en conocimiento de los propietarios, administradores y locatarios de los siguientes locales establecidos:

Salones de Baile, Boites, Restaurantes, Bares, Clubes Sociales, Quintas, Chicherías, Confiterías, etc., así como de los locales que se abran temporalmente, la obligación que tienen de recabar la Autorización Sanitaria para su funcionamiento por las fiestas de Carnaval, en la Oficina de Inspección Sanitaria del Ministerio de Salud Pública, Av. Camacho esquina Loayza Nº 1396, 4to. piso, requisito sin el cual no se admitirá su funcionamiento. Los infractores a la presente disposición se harán pasibles a sanciones en vigencia.

Las solicitudes deberán presentarse en el Ministerio de Salud Pública, hasta el día 22 del presente.

La Paz, Febrero de 1965.

Oficina de Inspección Sanitaria

Vº Bº — Director Administrativo.

Es copia flamante
Y EN TECNICOLOR PANORAMICA PARA VER LAS
HOY GRAN ESTRENO
CINE TESLA
GUALBERTO JACOPETTI HA HECHO UNA DE LAS PELICULAS MAS DESPIADADAS DE QUE SE TENGA MEMORIA
Presenta: DISTRIBUIDORA BOLIVIANA DE FILMS

HOY CINES

SCALA

Ayacucho 320.— Tel. 23535.— Matinée: "EL AMOR LLAMA DOS VECES". Tanda y Noche: "EL HOMBRE DEL CLAVEL VERDE", con Peter Finch y James Mason. Además el Noticioso en homenaje a Churchill. Matinée $b. 3.10 y 3.60; Tanda y Noche $b. 3.80 y 4.30.

UNIVERSO

Teléfono 12660.— Matinée horas 14,30; Tanda horas 18,15 y Noche horas 21,00: "LA CAIDA DEL IMPERIO ROMANO".

TESLA

Teléfono 23803.— Matinée, Tanda y Noche, estreno: "MONDO CANE" o "PERRO MUNDO". Matinée platea $b. 3.— Mezzanine $b. 3.50; Tanda y Noche platea $b. 3.50; Mezzanine $b. 4.—

MONJE CAMPERO

Teléfono 23333.— Matinée, Tanda y Noche: "TRES DIAS DESPUES DE LA ETERNIDAD". Precios: Matinée, 3.00 y 2.50; Tanda y Noche 3.50 y 3.00.

EBRO

Teléfono 267764. — Matiée: "EL GALLO GIRO". Tanda y Noche: "MOR Y SEXO" (sólo mayores). Precios: Matinée 2.50 y 1.50; Tanda y Noche, 3.00 y 1.50 $b.

IMPERIO

Teléfono 10491.— Matinée, Tanda y Noche, dobles presenta: "LLEGARON DOS HOMBRES" y "SUCEDIO EN BERLIN". Precios: Matinée, Tanda y Noche 2.00 y 1.50 $b.

PRINCESA

Teléfono 29821.— Matinée, Tanda y Noche: "VENTA DE VARGAS" tecnicolor. Luneta matinée 3; tanda y noche 3.50.

ABAROA

Teléfono 10252.— Matinée doble: "CACERIA EN LA JUNGLA" y "LOS PIRATAS DE TORTUGA". Tanda y Noche: EL MUNDO EN MI MANO y "PIRATAS DE TORTUGA". Precios: Matinée 1.60; Tanda y Noche 1.60 y 2.70.

SAN CALIXTO

En Matinée y Tanda, funciones dobles: "NEUTRON CONTRA EL DOCTOR CARONTE" y "EL PUMA". En Noche doble: "NEUTRON CONTRA EL DOCTOR CARONTE" y "LLANTO DEL CORAZON". Precios: Luneta $b. 2.10; Galería $b. 1.60.

6 DE AGOST

Teléfono 2-3[illegible] — Ma[illegible] DIAS DE REBELION". Ta[illegible] che (sólo para mayores de [illegible] La vida y los amores de [illegible] de mar; "MARE MATT[illegible] na Lollobrigida y Jean [illegible] mondo. Actualidades mu[illegible] 6 con los Fumeles de [illegible] TON CHURCHILL". Pre[illegible] née 3.10 y 3.60; Tanda y [illegible] y 4.30.

LA PAZ

Teléfono 23840.— Mati[illegible] y Noche: "10 HORAS". [illegible] Matinée $b. 3.00; Tanda [illegible] 3.50.

MIRAFLOR

Matinée, Tanda y No[illegible] ESTA EL DETALLE", [illegible] fias. Matinée $b. 3.00; Ta[illegible] che 3.50.

BOLIVAR

Teléfono 25051.— Ma[illegible] KAZAN EL MAGO". Ta[illegible] para mujeres) y Noche [illegible] hombres): El crudo [illegible] "DE LO QUE NO SE H[illegible] hibida para menores de [illegible] Matinée 2.00 y 1.50; Ta[illegible] che 2.50 y 2.00.

MURILLO

Teléfono 11647.— Ma[illegible] 2.45; Tanda horas 6.15 y [illegible] galería 1.50.-

AVENIDA

Teléfono 25409.— Mat[illegible] ÑO DEL MUNDO" en co[illegible] de y Noche: "EL AMOR [illegible] TO PRIVADO". Prohíbe[illegible] nores de edad. Matinée [illegible] Tanda y Noche 3.00 y [illegible]

TRIANON

Teléfono 21332.— Desd[illegible] ras funciones continua[illegible] ma doble: "CON LA M[illegible] DENTRO", con Yo Tra[illegible] LLOS Y DOS GALLIN[illegible] guel Aceves Mejía.

PARANINFO DE U.M.S.A.

Lunes 15 y martes 16 [illegible] nes de Tanda, la come[illegible] actos y un epílogo, e[illegible] ttlinger: "¿CONOCE H[illegible] VIA LACTEA". (Estreno

MEXICO

Av. Montes 619.— Te[illegible] Matinée, Tanda y Noche [illegible] con éxito la película m[illegible] con "JUDY MERETE[illegible] Y "LLANTO DEL CORAZON". Precios: Luneta $b. 2.10; Galería $b. 1.60.

OCIACION DE BECARIOS DE GRAN BRETAÑA

...despidiendo al señor E.A. Bullock y su ...esposa, los miembros de la Asocia... ...de Becarios de G. Bretaña ofrecerán un ...almuerzo el 19 del pte. mes en la ...residencia del Ingeniero J. Palza situado en ...la Av. 6 de Agosto 2036, despidiéndolos por ...su próximo viaje a Londres. Los concurren... ...deben asistir con smoking o traje os...

DIPLOMATICAS

...personalidades de nuestro mundo diplo... ...social y social se hallan invitadas ...cordial que en honor del señor E.A.W. ...y señora ofrecerán el Embajador de ...España y Lady Gamble el domingo 20 ...del cte. en su residencia de Obrajes de ...turnos.

...una fiesta realizada ayer, fueron ...todos los coroneles Gonzalo Guzmán ...y Rodolfo Saavedra por el Agregado ...Aéreo y Militar de la Embajada Bra... ...y la señora de Guterres Dias.

DIRECCION DE INFORMACIONES Y DIRECION DE RADIO ILLIMANI

Los señores Walter Villagómes y Mario Ortiz ofrecieron ayer un cocktail a los periodistas deportivos argentinos que llegaron a esta capital, con motivo del encuentro internacional a jugarse el domingo próximo.

CENTRO DE ACCION ORUREÑA

Esta noche en los salones del Club de La Paz y celebrando el XLXXXIV aniversario de la efemérides del Departamento de Oruro, se llevará a cabo la recepción social que ofrece el directorio del Centro de Acción Orureña a horas 21 y 30.

FEDERACION UNIVERSITARIA DEL CUZCO

Los componentes del Teatro Universitario del Cuzco realizarán su última presentación en el Teatro al Aire Libre el día de mañana a horas 10 y pondrán en escena la obra "A nacer Latente" del escritor peruano Gusta vo Valcarcel.

GALERIA DEL ARTE "NAIRA"

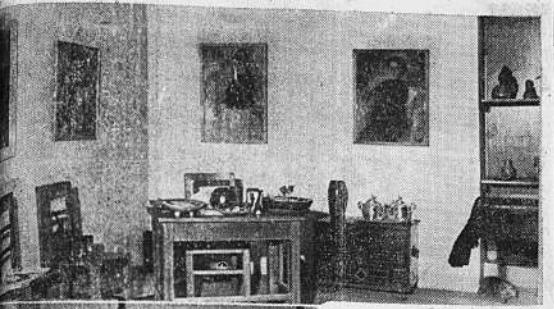

En la Galería de Arte "Naira" se inauguró ayer la muestra pictórica de la artista Inés Ovando (Agnes) con asistencia de numeroso público. La señora Ovando presentó trabajos en pintura, acuarela y dibujo que merecieron los más elogiosos comentarios.

En otra sección de la Galería fueron expuestas las joyas confeccionadas en plata, cobre y piedras preciosas hechas por la orfebre Sonia Carega. Estas exposiciones permanecerán abiertas para el público en horas hábiles desde las 9 a 12 en las mañanas y de 14 a 19 en las tardes.

Sociales

El Comité de Naciones Unidas

Con objeto de tratar asuntos relacionados al "Año de la Cooperación Internacional", ayer se reunieron en el Club 16 de Julio los miembros del Comité Boliviano de Naciones Unidas en un almuerzo-sesión. Rodean la mesa los señores Humberto Palza, Humberto Valdés, Guillermo Sanjinés, señora María Elba Gutiérrez y Dr. Carlos Aguirre.

CLUB DEL LIBRO Nº 6

Para escuchar la charla de la señora Alicia de Blaitman se reunieron ayer las socias del Club del Libro Nº 6 de la Agrupación de Damas Rotarias en la casa de la señora Emma de Noya. La disertante enfocó algunos aspectos sobre la vida del pintor holandés Vincent Van Gogh.

En la foto participan de la charla las señoras Iris de Córdova, Elena de Royuela, Chepa Pérez de Ascarrunz, Elsa de Aramayo, la disertante y la señora Delia de Trigo.

TRAGEDIA EN...

(Viene de la pág. 3)

extractamos los siguientes: (pág. 62) ..."El Movimiento Nacionalista Revolucionario, que tenía algún conocimiento (??) de los propósitos de este pronunciamiento y que espera ba adherirse a la primera revolución que se produjera, movilizó sus fuestes DE CHOQUE para lanzar sus primeros "vivas" en favor del nuevo estado de cosas, al mismo tiempo que daba rienda suelta al PROGRAMA de latrocinios y asaltos que de inmediato puso en práctica. Así fue que las casas de los que hasta entonces habían sido sus adversarios políticos, fueron objeto de destrucción y robo, bajo la dirección del DINAMICO JEFE de las tropas de asalto llamado Gastón Velasco". Y continúa Inda Cordeiro transcribiendo algo más del documento de Taborga: "Posesionado del Ministerio de Gobierno, difícil fue prevenir y poner coto a la intromisión del Movimiento Nacionalista Revolucionario que iba minando el débil espíritu de Gualberto Villarroel. Carlos Montenegro y Augusto Céspedes —añade— exigieron en su condición de ministros de Estado y en nombre de su partido, la muerte de Mauricio Hochschild, de Carlos Víctor Aramayo, de Zilveti Arce, de Carlos Díez de Medina, de José Antonio Arze y otros". Después de otras revelaciones, Taborga termina diciendo (página 63). "Con todo me cupo tomar todas las medidas posibles destinadas a evitar y prevenir las (numerosas atentados de esa índole". Pero, ya sabemos que después de la salida del Ministerio de Gobierno del Mayor Taborga, algunos de estos atentados fueron consumados, provocando la consternación de la opinión pública nacional y extranjera.

Sobre los planes de destrucción de Bolivia, que alentaba y luego puso en práctica el M.N.R. el libro de Inda Cordeiro revela que (pág. 64): "Montenegro publicó un libro titulado "UNIDOS DESTRUIREMOS BOLIVIA". Lo entregó al concenso de su círculo en el año 1944, y en la página 7 dice: "Unos cuantos hombres bastan para arruinar un país. Para ello es necesario que el pueblo sea amordazado y, si posible, sumergirlo en el sopor y el sueño". Los conceptos vertidos por quienes han estado codo a codo, tanto con Paz Estenssoro, como con Siles Zuazo y al comando movimientista, son la expresión más elocuente del abominable relajamiento con el que tratan de liquidar los derechos de libertad y justicia de la humanidad; derechos y libertades por las que los pueblos nunca dejarán de luchar".

En esa forma, "Tragedia en Indoamérica" abunda en citas documentadas y precisas que sirven para esclarecer cabalmente los orígenes, proyecciones y consecuencias de la dictadura totalitaria del M.N.R., que se prolongó por doce años y medio, y cuyos resabios todavía quedan vigentes por falta de una acción depuradora inmediata de los conductores de la Revolución Restauradora del 4 de noviembre de 1964, que se está desvirtuando peligrosamente y que amenaza de seguir así con servir sólo a los intereses del oprobioso régimen depuesto.

Sobre la inhumanidad, la bestialidad y criminalidad inconcebible con que eran maltratados los infelices presos políticos de la tiranía, convertidos en seres subhumanos en las cárceles y campos de concentración, cuenta cosas realmente escalofriantes que demuestran a qué extremo grado de degradación pueden llegar los hombres en el abuso del poder, cuando sólo les guía el afán enfermizo de mantenerse en él a base del terror y del exterminio de quienes traten de oponérseles. Hay escenas que producen escalofríos de indignación y que estremecen el espíritu, por su inenarrable crueldad. Entre otros muchos, relata el hecho, de refinado sadismo, del castigo infligido por su propios amigos, obligados por la fuerza para hacerlo, a muchos de esos desdichados ex-hombres reducidos a la más vergonzosa esclavitud. Entre ellos, vale la pena citarse el que fuera impuesto a un ex-ministro de Estado, el doctor Fernando Loayza Beltrán, a manos de uno de sus ex-colegas de Gabinete, doctor Raúl Laguna Lozada y del doctor Humberto Mendizábal (pág. 250), según transcripción que hace del libro "Bolivia, Cementerio de la Libertad" del teniente de ejército René López Murillo, publicado en Chile, después de penosa fuga de Cuaraguara de Carangas: "Eyzaguirre (exfalangista convertido en jefe del Comando del M.N.R. en Curaguara) le ordenó (al Dr. Loayza Beltrán) que se saque los pantalones, y dirigiéndose a Reager, Fereyra y Fernández, les dijo: —con el cabo de guardia, saquen de las piezas uno y doce, a los doctorcillos Mendizábal y Laguna Lozada PARA LA PRUEBA". Cuando éstos se presentaron "creyendo que les esperaba un careo con el doctor Beltrán, y luego de haberles arengado enrostrándoles que desconfiaban de ellos a pesar de haber ingresado al partido, les exigió que demostraran su lealtad al mismo, al que no "le interesa la amistad, el hogar ni la religión, porque en última instancia la misma Patria se llama M.N.R.". "dirigiéndose a los de su Comando, les dijo: —Pásenles los lanques. Y ustedes señores MINISTROS castíguen con cincuenta azotes al doctor Loayza Beltrán, para que en otra se porte mejor. Mientras Pereyra y Saavedra sujetaran las muñecas del abogado en la mesa, Reager le vuelbría la boca con un pañuelo para hacer imperceptible los quejidos a las celdas. Media hora más tarde arrastraban un cuerpo inerte a la celda tres". Era el infortunado preso tan brutalmente castigado por sus propios amigos, y cabe anotar que los tres ya se habían inscrito en los registros del M.N.R., para agraciarse con sus verdugos.

Lo increíble, es que ninguno de tantísimos hombres vejados, torturados, ultrajados hasta ponerlos al parangón con las bestias, hubiera reaccionado de alguna manera, cuando estuvieron en libertad, con un gesto de virilidad y rebeldía que los vindicara de semejantes afrentas y degradación!

Otra cosa que sorprende mayormente es que existiendo libros como el que comentamos y todos los otros que se han publicado ya sobre el mismo tema, como "Terror y Augustia en el Corazón de América" de Julián Montellano, "Bolivia, Cementerio de la Libertad" de René López Murillo, "Infierno en Bolivia" de Hernán Landivar Flores, "Oráculo Marxista en los Andes" de Mario Padilla A., y algunos más en los que se hacen sindicaciones personales exactas y precisas, todavía la justicia y el poder público en general no hayan tomado ninguna medida en contra de los culpables de todas esas iniquidades, de todos esos crímenes, de todos esos atropellos que ofenden gravemente a la dignidad humana del pueblo boliviano, que no es, que no puede ser un hato de chacales. Ante tanta indiferencia oficial, es de preguntarse si no habrá llegado el caso de que se organicen verdaderos "tribunales populares" para juzgar a esas peligrosas alimañas humanas, que no merecen convivir en el seno de la colectividad.

Aún hay otros libros por editarse sobre "la noche del espanto" que tendió la tiranía movimientista en nuestro desdichado país. Entre ellos, el más sobrecogedor, el más valiente y el de mayor significación como cuadro vivo, como documento humano y como directa acusación de todas aquéllas atrocidades, nos parece el de Mario Peñaranda Rivera, titulado "Entre los Hombres Lobos de Bolivia" (En las prisiones del M.N.R.), cuyos originales he tenido oportunidad de conocer y para cuya publicación se está solicitando un "préstamo de honor" hace más de tres meses, ante una Institución que puede hacerlo pero que hasta ahora no ha resuelto nada, con una extraña insensibilidad patriótica, adversa al sentimiento y al interés del pueblo boliviano, que necesita poner en claro en toda su descarnada desnudez esas tremendas lacras de la dictadura derrocada.

La obra que nos ocupa, "Tragedia en Indoamérica" (Seis últimos lustros de turbulencia política) de Benjamín Inda Cordeiro, hace en la parte final, con el mismo acopio de documentos oficiales, un análisis del gobierno del Presidente Siles Zuazo, con la pretendida estabilización monetaria, los crímenes del Cuartel Sucre, el SUICIDIO de Unzaga de la Vega y demás acontecimientos que lo caracterizaron, como la toma y apropiación de las Universidades por las milicias movimientistas, y termina diciendo en el último párrafo (pág. 304): "...así es la tremenda y explosiva realidad boliviana, subsistiendo con excepción de los Campos de Concentración, toda esa indefinible sucesión de calamidades que luego de denunciarlas a la opinión universal, invoco la protección divina para que Dios mediante pronto el país vuelva por sus verdaderos fueros institucionales", palabras éstas que resultaron proféticas, para felicidad de nuestro pueblo.

NUEVO PROFESIONAL

El universitario JOSE RICARDO ARAMAYO ROJAS se graduó en Ingeniería Civil en la Universidad Nacional de Río de Janeiro. Rutgers, fue el primer mimbro del

OTRAS NOTAS DE SOCIEDAD

REUNIONES

Agasajó a sus amigas con una tarde de juego seguida de té, la señora Maruja Pardo de Velasco.

La señorita Lupe Otto Machicado fue despedida con un té en la casa de la señorita Sylvia Calderón, por su próximo viaje a los Estados Unidos.

Un grupo de amigas de la señora María Teresa Pantoja de Muñoz le ofreció un té, con motivo de su viaje al Brasil.

En honor de un núcleo de sus relaciones ofreció un té la señora Graciela Ballivián de Quintanilla.

El Mayor Mario Patiño y su esposa señora Azul Quiroga de Patiño ofrecieron un almuerzo en honor de la señora Ivonne Salcedo de Ugarte que viajó a Washington.

El señor Alberto Salamanca P. invitó una cena a sus amigos y relaciones.

En su residencia de Sopocachi, la señora Adriana Figueroa de Sáenz reunió en un té-rum my a sus amigas.

MATRIMONIOS

Hoy se llevará a cabo el enlace matrimonial de la Doctora Albina Revollo M., con el señor Ricardo Miler Bravo, pertenecientes a conocidas familias de Bolivia y Chile.

NACIMIENTOS

En la Clínica Alemana ha nacido el tercer hijo de los esposos Víctor Hugo Espinoza y señora Martha Lidia G. de Espinoza.

CONFIRMACION

La niña Carmen Patricia Méndez Payard recibió el Sacramento de la Confirmación y fueron sus padrinos el señor Hugo Antezana M. y la señora Martha Carrasco de Antezana.

MALON

Amigos, familiares y relaciones de la señorita Miriam Vieira Prado le ofrecieron un malón, con motivo de su viaje a Munich. Alemania donde realizará cursos de Medicina.

CUMPLEAÑOS

La señorita Sonia Salinas Reyes reunirá hoy en un té blanco a sus amigas, celebrando su cumpleaños.

INFANTILES

Con una fiesta de disfraces celebra hoy su primer aniversario la niña Blanca Fátima Guzmán Mendoza.

Los niños Saúl, José y René Saavedra del Carpio ofrecerán mañana un té infantil celebrando su aniversario natal.

ENFERMOS

Sigue delicada de salud la señora Lola Calvo C.

Igualmente el señor René Blatman Oyola.

Guarda cama la señora Martha de Saravia.

Enfermo el Ingeniero Alvaro Fernández.

VIAJEROS

A Washington viajan la señora felitza M. de del Castillo e hijos.

A Marruecos, el Dr. Rubén Calindo y su esposa señora Danielle L. de Galindo.

A Estados Unidos la señora Ivonne Salcedo de Ugarte.

A Cochabamba el señor Antonio Aranibar.

De Estados Unidos el señor Jorge Galdo.

A Lima el señor Juan Crespo G.

A Estados Unidos la señora Mireya Torres de Bedoya y su hijo Richard.

a Nacional de Seguridad Social

nvocatoria a Propuestas Nº 9-65

Adquisición de Drogas

...nvoca a propuestas a los representantes, importadores ...ibores nacionales de drogas, a la presentación de pro... ...para la provisión de productos farmacéuticos con des... ...todos los centros sanitarios dependientes de la Institución, ...endo con el Listado General de Drogas que, junto al Plie... ...Especificaciones, será distribuido a los interesados en la ...Adquisiciones de la C.N.S.S.

...ANTIA DE SERIEDAD. — A tiempo de presentar las ...tas deberán acompañar la correspondiente boleta de ...por $b. 50.— más el 5 0/00 (cinco por mil) sobre el mon... ...de la oferta.

...ZO DE PRESENTACION. — Las propuestas deberán ser ...adas en papel sellado y timbres de Ley, en sobre cerra... ...ndo, con el membrete de la firma interesada, en la in... ...Sección de Adquisiciones (Calle Ingavi esq. Plaza Muri... ...piso), hasta horas 18 del día 12 de marzo del año en ...en la siguiente leyenda: CONVOCATORIA A PROPUES... ...9-65.

...La Paz, 12 de febrero de 1965.

GERENCIA GENERAL

a Nacional de Seguridad Social

NVOCATORIA A CONCURSO DE MERITOS

...nuncia a Concurso de Méritos abierto a todos los pro... ...les Bio-Químico-Farmacéuticos de la ciudad de La Paz, ...oponer el cargo de Labtatorista del Policonsultorio "Mari... ...", bajo las siguientes bases y condiciones:

1. Ser boliviano de nacimiento
2. Poseer título en Provisión Nacional
3. Tener antiguedad profesional no menor a 2 años
4. No estar comprendido en el Decreto Supremo de 25 de marzo de 1964 sobre incompatibilidades
5. El horario de trabajo es de 4 horas diarias y el haber básico mensual de $b. 800.00.

...Los interesados deberán acompañar certificados de tiempo ...de trabajo y no simplemente nombramientos.

...Los expedientes se presentarán en la Secretaria de la Sub... ...Médica (Calle Ingavi esq. Plaza Murillo — 2º piso), ...horas 18 del día 25 de febrero de 1965, donde se proporcionarán mayores detalles.

...La Paz, 12 de febrero de 1965.

GERENCIA GENERAL

NATANIEL AGUIRRE

JUAN DE LA ROSA

LOS AMIGOS DEL LIBRO TECNICO

AYACUCHO ESQ. CAMACHO

CASILLA 1616 — LA PAZ-BOLIVIA

SABIA UD...

Que varios modernos modelos de mochilas y carpetas se han agotado?

Acuda con tiempo a reservar la suya en

FREUDENTHAL & CIA. LTDA.

Modelos nuevos en el CUERITO son mucho mejor.

Dr. ROLANDO COSTA ARDUZ
NEUROLOGO TITULADO

Ex-médico residente del Instituto de Neurología de Montevideo, Uruguay.

ATIENDE: Enfermedades del Sistema Nervioso, Musculares. Neurosis, tics, epilepsias. Transtornos de lengua je. Accidentes cerebrovasculares. Interpretación electroencefalográfica. Consultas: de 15 a 18 horas. Consultorio: Illampu 608, esquina Tumusla. Domicilio: Nicolás Acosta 454 Telf. 25961. Casilla: 2445.

Dr. ANIBAL RIVERO DELFIN
MEDICO DE NIÑOS

Estudios de especialización en Inglaterra. The Hospital for Sick Children Great Ormond Street Londres. The Hoyal Devond and Exeter City Hospital.

Consultorio: Av. 16 de julio 1456, Edificio Sobima 3er. piso, Telf. 10579. Domicilio: Av. Argentina 1821, Telf. 20087. Consulta de 14 a 17.

Hoy Elecciones en la Federación de Constructores

COMPAÑERO CONSTRUCTOR, PARA LA RENOVACION DE LA DIRECTIVA DE LA FEDERACION POR EL PERIODO 1965 A 1966, TU DEBER ES ASISTIR A EFECTO DE DEPOSITAR TU VOTO. LAS MESAS RECEPTORAS ESTARAN FUNCIONANDO DESDE HORAS 9 A 5 DE LA TARDE, EN LA SEDE SOCIAL BOQUERON 1234.

La Paz, 13 de febrero de 1965.

Basilio Andia
PRESIDENTE DEL COMITE ELECTORAL

AVISO

TOYOTA BOLIVIANA LTDA. se complace en anunciar a su distinguida clientela el cambio de su numeración telefónica:

OFICINA CENTRAL: 27072 - 21520 - 21521 - 21522

Vehículos — Repuestos — Llantas

Departamentos Yamaha y Farmacéutico: 20510

Almacén de Ventas, mercaderías generales — Av. 16 de Julio: 27391

Taller de Montaje y Servicio Técnico (La Florida: 32277).

La Paz, Febrero de 1965.

ESCUCHE CADA DIA LA NOVELA "COLGATE"
CREMA DENTAL COLGATE
Distribuidores: SIDEC OVERSEAS
RADIO NUEVA AMERICA - Hrs. 8.30-14.- y 21.-

PRESENCIA
Deportes
La Paz (Bolivia), Sábado 13 de Febrero de 1965

PARA TODO EL PAIS SE TRANSMITE LA NOVELA
CREMA DENTAL COLGATE
Distribuidores: SIDEC OVERSEAS
NUEVA AMERICA DIARIAMENTE - 8.30-14.-

SILVEYRA.— Delantero de Boca Juniors que es uno de los puntos altos del plantel argentino que llegará hoy para jugar mañana.

Se conoce la probable alineación "atigrada"

AYER FINALIZO PREPARACION DEL CAMPEON NACIONAL QUE MAÑANA JUEGA CON BOCA Jrs.

Juan Valenzuela hizo conocer ayer el probable equipo para el cotejo de mañana, en el que The Strongest enfrentará a Boca Juniors. Sin embargo se recalcó que el equipo definitivo serán anunciado minutos previos al partido, después de una reunión entre la Comisión Técnica del Club "atigrado" y el entrenador.

El probable equipo que actuará mañana es el siguiente: Soliz, Cainzo, Di Lorenzo, Dueñas, Torres y Ramírez, Quevedo, Morales, Bonanno, Vargas y Aguirre. Como se apreciará existiría una modificación respecto al team que actuó en Quito: Torres por Díaz.

PRACTICA

Intenso fue el entrenamiento que ayer realizaron los "atigrados", cerrando su campaña de preparación para enfrentar a Boca Juniors. Juan Valenzuela trabajó furte con los delanteros. Soliz, también tuvo un trabajo especial.

Ratificando su anterior decisión, el directorio del plantel "atigrado" premiará muy bien a sus jugadores. Por otra parte la compañía "Argos" ofreció un año de seguro de vida a cada jugador de Strongest, si ganan a Boca.

BARRA ATIGRADA

Alfredo Orozco y Chicho Navarro que tuvieron a su cargo la animación de la barra en el Sud americano volverán a estar presentes el domingo.

La Policía Militar tendrá a su cargo el resguardo de la cancha y lugares adyacentes del estadio.

En vista que la afluencia del público será enorme, sería conveniente que todas las puertas del estadio permanezcan abiertas, para así ofrecer mayor comodidad al público.

RAMIREZ.— El capitán de The Strongest conversando con Mario Maldonado poco después de llegar de Quito. El volante de apoyo es pieza vital.

HOY LLEGARA PLANTEL DE CLUB BOCA JUNIORS

DIECIOCHO JUGADORES EN EL CONJUNTO AURIAZUL

MATCH ORTIZ - LAGUNA FUE POSTERGADO HASTA EL 20

PANAMA, 11 (AP).— La pelea por el título mundial de peso ligero entre el campeón Carlos Ortiz y el retador Ismael Laguna, fijada para el sábado próximo, ha sido pospuesta por enfermedad de Ortiz.

Los promotores tendrán hoy una reunión con Ortiz y su manager Bill Daly para fijar nueva fecha. El contrato establece que en caso de postergación, la pelea deberá efectuarse dentro de los siete días siguientes a la fecha original.

"Está tan débil como un gato", dijo Daly refiriéndose a Ortiz esta mañana. Alfredo Alemán, gerente general de la compañía cervecera que organiza la pelea, confirmó que se ha pospuesto, por recomendación de un equipo de cuatro médicos que examinaron anoche a Ortiz.

Alemán insistió, sin embargo, en que la enfermedad de Ortiz no es sino "un trastorno estomacal" y que todas las pruebas de laboratorio han dado resultados negativos.

Daly por su parte dijo que lo inquietaba el hecho de que Alemán haya negado que Ortiz tuvo vómitos. Agregó que el y Ortiz "estamos en el boxeo para ganar dinero, no para posponer peleas".

Daly agregó que Ortiz se puso de color amarillo ayer temiéndose que tuviera ictericia, pero las pruebas fueron negativas.

Los médicos estuvieron con Ortiz hasta las dos de la mañana de hoy; se le dio tratamiento intravenoso de "venoclisis".

Dijo Daly que hoy intentarían que Ortiz se pusiera de pie y caminase un poco, y que "si hay sentido común, debemos esperar hasta que se recupere para tomar una decisión sobre la fecha de la pelea".

Los médicos que examinaron a Ortiz fueron Rafael Sabonge, especialista en enfermedades gástricas; Octavio Vallarino, Juan Luis Correa y Olmedo Duque, este último médico oficial de la comisión de box de Panamá.

HOY COTEJARAN TEAM FLAMENGO - SPORT BOYS

LIMA, 11 (AP).— Hoy y mañana seguirán su adiestramiento los equipos de fútbol de Flamengo, de Río de Janeiro, y Sport Boys, de Lima, que el sábado a las 21.30 se enfrentarán en el estadio nacional.

Flamengo perdió en su debut por 1-0 contra Alianza Lima. Sport Boys, en su primero partido en la actual temporada internacional.

CENTRO IQUEÑO ACTUARA EN BOLIVIA EL PROXIMO MES

El diario "La Prensa" de Lima anuncia en su edición de ayer, la presentación del equipo peruano Centro Iqueño para el 12 de marzo en un Torneo Cuadrangular Internacional de Fútbol. Participarán los equipos de The Strongest, Aurora de Cochabamba, el seleccionado paraguayo y Centro Iqueño con el auspicio de una entidad local.

El certamen se inaugurará el viernes 12 en Cochabamba y concluirá el domingo 21.

Posteriormente el conjunto peruano que finalizó cuarto en el torneo profesional, continuará su gira por Paraguay y luego actuará en la Argentina. En este conjunto militan destacados jugadores.

Encuesta

Responden los periodistas deportivos a estas dos preguntas: 1) Quién ganará entre Boca - Strongest? 2) Influirá la altura?

x x x

MARIO RIOS (El Diario).— 1) "Es muy difícil dar un pronóstico sobre el resultado. Existe mucha diferencia entre el Boca que vino al Pantagonal y el que viene ahora. 2) No influye la altura, porque si están bien preparados rendirán bien.

ARTURO SILES (El Diario).— "Gana Strongest 1-2. 2) La altura no influirá, sino los nervios.

HORACIO CORRO (El Diario).— "Será un empate 2 a 2. 2) Es relativo, por que depende de la preparación física.

x x x

CUCHO VARGAS (El Sol).— 1) "No me gusta vaticinar. 2) A los argentinos siempre les gusta exagerar. Considero que la altura no tiene valor para influir en el resultado del match.

LORENZO CARBY.— 1) "Es un match difícil. 2) La altura influye por supuesto.

ENRIQUE MARTINEZ.— 1) "Ganará Strongest por 3-1. 2) La altura influye, ya que no es un mito.

x x x

JULIO LOPEZ (Ultima Hora).— 1) "Match difícil. 2) No creo que influya la altura.

x x x

JULIO BORELLI (Jornada).— 1) "Pronóstico reservado, porque el fútbol me ha enseñado. 2) La altura no es un mito, pero tenemos los mismos problemas de ellos cuando bajamos a la costa.

x x x

LUIS LAZARTE (Emisora del Estado).— 1) "Es difícil pronosticar, pero estoy seguro que será un gran partido. 2) La altura influye.

MARIO FUENTES.— 1) "The Strongest gana 3-1. 2) De acuerdo a la diferencia biológica si influye la altura.

x x x

HERNANDO VASQUEZ (Altiplano) 1) "No me gusta pronosticar. 2) No creo que influya la altura, ya que la calidad del equipo está primero.

x x x

REMBERTO ECHAVARRIA (Méndez).— 1) "Si hasta los 20' del P.T. el score está 0-0, Strongest ganará por 1-0. 2) Tiene influencia pero no en la medida que los argentinos opinan. Nosotros también tenemos problemas cuando bajamos a la costa.

GROVER ECHAVARRIA.— 1) "Fue de ganar cualquiera de los dos. 2) Tiene influencia pero es relativa.

x x x

SAUL ABDELNUR (El Cóndor).— 1) "Será un empate 1-1. 2) Si los argentinos llegan con 24 horas de anticipación, la altura no les afectará".

Municipal afirma que su jugador Alberto Torres es intransferible

PERO LA GESTION DE BOLIVAR POR LOGRAR SU PASE PROSIGUE

Dirigentes del Club Municipal dijeron ayer a PRESENCIA que Alberto Torres es intransferible y que no tienen conocimiento de la posibilidad de que Bolívar pudiese conseguir su pase. Empero, hacemos notar en resguardo de la seriedad de nuestras informaciones, que la noticia publicada ayer sobre las gestiones para que Torres se incorpore a Bolívar, fue proporcionada por el Vice-Presidente de la entidad celeste Sr. Alberto Alem; con lo que queda salvada nuestra responsabilidad en cuanto a la seriedad de la noticia. Por otra parte, Municipal recién posesionará directiva el lunes, de manera que los anteriores directivos desconozcan totalmente las gestiones que se están realizando entre su jugador y el directorio celeste. De todas maneras la gestión existe. Otra cosa es que Municipal se oponga. Todo será cuestión de pesos más y pesos menos.

Se agotaron las entradas a Gral. para match de mañana

Como raras veces ocurió en nuestro medio, faltando un día se agotaron ayer las entradas a general para el encuentro futbolístico de mañana. Esa información nos la proporcionaron en la Asociación de Fútbol donde también señalaron que quedan muy pocas entradas para Preferencia que serán vendidas en el curso de hoy.

No se señaló qué cantidad de entradas habían sido puestas a la venta, pero se calculó que unos 20.000 espectadores pagarán sus boletos para presenciar el match.

Se ratificó que si hoy no se concluye la venta de entradas, —que es muy improbable dada la gran demanda— mañana no se venderán entradas en el estadio, sino en la Asociación.

TASS INFORMO QUE EL ARQUERO YASHIN NO FUE TRANSFERIDO

MOSCU, 11 (AP).— La agencia soviética de noticias TASS dijo hoy que la federación de fútbol de Rusia ha desmentido los informes del extranjero respecto a que el arquero Lev Yashin ha sido vendido al Flamengo de Brasil.

PLANTEL ARGENTI
to plantel básico de
niors jugó el año pas
tagonal Bodas de Oro
cas excepciones en
que llega hoy.

Alrededor de las 12 h
Jet Internacional de Pa
bará hoy a nuestra ciu
gación futbolística del
Juniors que enfrentará
The Strongest, en un
correspondiente al Cam
Campeones por la Copa
res de América".

La delegación argenti
procedente de Lima, de
coles empataron con l
a 1 gol por lado. E
"xeneize" está integrad
nómina de 18 jugadores
es la siguiente: Antonio
tor Erres, Arnaldo Pér
Magdalena, José Silva
Marzolini, Carmelo Si
res Moraes, Antonio U
ttín, Orlando Pecoria, I
llo, Juan Carlos Rull, I
ledo, Alfredo Rojas, R
tín, Alcides Silveira y J
ales. La delegación ré
lojará en el Hotel Cop

AGASAJO

La Dirección de fú
ofreció anoche un agas
los periodistas argenti
tán en nuestro medio
realizó en el 8o. piso d
Paz y asistieron perio
y dirigentes del club
Por su parte, el CPDD
fiana otro ágape a los
visitantes.

Campos de recreación

ARMANDO MORENO PALACIOS

La recreación es una forma del aprovechamiento de las horas libres y una actividad que comprende a todos los individuos sin distinción de edad, porque cada persona encuentra una distracción sana a sus aptitudes particulares en procura de un descanso que equilibre sus funciones bio-siquicas, despreocupándole, por un tiempo horario, de sus obligaciones en la lucha por la vida.

Al que trabaja físicamente se le ocupará en lectura de obras que crecientes sus conocimientos. Al intelectual juegos y deportes. A la ama de casa enseñanzas objetivas sobre sus obligaciones de hogar. Al anciano sacándole de su sedentarismo y en fin todos, quienes asistan a los campos de recreación siempre encontrarán una labor aparente a sus condiciones individuales, pero dentro de un programa de amplitud social y humana que excluye el dolor, la preocupación y la desesperanza.

En Bolivia, la recreación no halla eco en la masa popular porque no conoce su trascendencia e importancia en el afianzamiento de sus ponenciales vitales. De ahí que el obrero, el oficinista, el profesional, el padre o madre de familia, la niñez y la juventud, no encuentren un ambiente propicio ni un local donde se pueda descargar, con provecho, sus ansiedades de mejoramiento y la aplicación de sus horas sin destino o lo que se denomina "hora libre".

Las municipalidades han instalado "parques", pero ellos se conducen sin dirección, ni orientación en el producto físico y moral. Los aparatos sufren las consecuencias del descuido y consiguientemente estos parques desaparecen paulatinamente, sin cumplir la misión a que están destinados.

Un parque municipal debe estar completamentado por un profesor especializado, una sala de primeros auxilios o por lo menos un botiquín de urgencia y un personal que, en días de afluencia de gente, controle y dirija todas las actividades evitando aglomeraciones y el que determinadas personas se apropien de los aparatos, ocasionando controversias inconducentes.

Los campos de recreación son, en todas partes, recintos sujetos a un programa, porque la heterogeneidad de la concurrencia exige que cada cual halle un momento de solaz en las horas de descanso. De consiguiente dejar que ellos no dispongan de maestros conductores es lo mismo que si no existieran.

Una manera de solucionar este problema sería que el Instituto de Educación Física, se haga cargo de los "parques" y que sus alumnos dicten las clases que sean necesarias —como práctica docente— sin erogaciones para la Alcaldía que únicamente dotaría de los elementos que haya menester para el cumplimiento de un plan bien estudiado, para lo que la Dirección de Cultura nominaría un Vocal de "Recreación Popular" que tendría a su cargo la supervigilancia en su correcto funcionamiento. Con esta medida, las instalaciones existentes no sufrirían desperfectos y los parques asumirían su función educativo social, que hoy se la desconoce.

TRIUNFO DE VICENZA.— El medio volante Garantini del Vicenza aparece tratando de interceptar una entrada del Brasileño Altafini del Milán. La escena corresponde al partido ganado por Vicenza 1-0 en el estadio San Siro. (AP Wirephoto).

ATAJA ROMA.— El guardavalla de Boca Juniors, Antonio Roma se arroja sobre la pelota y contiene un envío de la delantera de Racing de Montevideo. Fue en el partido también aparecen Magdalena y Marzolini.